зоне балки Берестовка;

- часть земельного участка площадью 242551 кв.м расположена в зоне с особыми условиями использования территории, №-,26.07.2.187 – водоохраной зоне реки Кугульта;
- часть земельного участка площадью 41163 кв.м расположена в зоне с особыми условиями использования территории, №-,26.08.2.281 – прибрежной защитной полосе балки Берестовка;
- часть земельного участка площадью 223237 кв.м расположена в зоне с особыми условиями использования территории, №-,26.01.2.199 – прибрежной защитной полосе реки Большая Кугульта;
- часть земельного участка площадью 461881 кв.м расположена в зоне с особыми условиями использования территории, №-,26.01.2.20 – водоохраной зоне реки Большая Кугульта;
- часть земельного участка площадью 135656 кв.м расположена в зоне с особыми условиями использования территории, №-,26.07.2.188 – прибрежной защитной полосе реки Кугульта.

Лица, заинтересованные в предоставлении земельного участка для осуществления деятельности, связанной с сельскохозяйственным производством имеют право в течении тридцати дней со дня опубликования извещения подавать заявления в администрацию Петровского городского округа Ставропольского края о намерении участвовать в аукционе на право заключения договора аренды земельного участка. Заявления о намерении участвовать в аукционе на право заключения договора аренды земельного участка могут быть поданы в письменном виде по адресу: Российская Федерация, Ставропольский край, Петровский район, город Светлоград, пл. 50 лет Октября, 8.

Дата окончания приема заявлений о намерении участвовать в аукционе на право заключения договора аренды земельного участка – 17 июня 2019 года.

С местоположением земельного участка можно ознакомиться в отделе имущественных и земельных отношений администрации Петровского городского округа Ставропольского края по адресу: Российская Федерация, Ставропольский край, Петровский район, город Светлоград, пл. 50 лет Октября, 8, с понедельника по пятницу с 8^{00} до 17^{00} часов (перерыв с 12^{00} до 13^{00}).

ПРОКУРОР РАЗЪЯСНЯЕТ

Изменения градостроительного законодательства в части строительства и реконструкции индивидуальных жилых домов, садовых домов

С 4 августа 2018 вступили в силу изменения в градостроительного законодательство, упрощающие строительство и реконструкцию индивидуальных жилых домов, а также садового дома.

Получение разрешения на строительство индивидуального жилого дома площадью до 500 квадратных метров теперь не нужно. Владельцу земельного участка достаточно будет уведомить местную администрацию о своем намерении начать строительство жилого или садового дома. Это возможно сделать посредствам личного обращения в орган местного самоуправления, почтового отправления с уведомлением о вручении, через многофункциональный центр, единый портал государственных и муниципальных услуг.

Будущий дом должен быть не более 3 надземных этажей, не выше 20 метров и не предназначен для раздела на отдельные объекты недвижимости.

К уведомлению необходимо приложить правоустанавливающие документы на земельный участок; документ, подтверждающий полномочия представителя застройщика, в случае, если уведомление о планируемом строительстве направлено представителем застройщика; описание внешнего облика объекта индивидуального жилищного строительства или садового дома в случае, если строительство или реконструкция объекта индивидуального жилищного строительства или садового дома планируется в границах территории исторического поселения федерального или регионального значения.

По итогам рассмотрения уведомления администрация выдаст уведомление о соответствии указанных параметров объекта ИЖС или садового дома установленным параметрам и (или) допустимости размещения объекта ИЖС или садового дома на земельном участке.

После завершения строительства владелец дома должен уведомить администрацию о завершении строительства.

НОВОСТИ ПРОКУРАТУРЫ ПЕТРОВСКОГО РАЙОНА

Прокуратурой Петровского района проведена проверка соблюдения законодательства об охране жизни и здоровья несовершеннолетних в образовательных организациях

Федеральным законодательством установлено, что одним из условий возникновения пожара является воздействие молнии. При этом способом исключения возникновения пожара являются устройства молниезащиты зданий, сооружений и оборудования.

Системы молниезащиты являются важнейшей составляющей пожарной безопасности в образовательных организациях. Основным нормативно-правовым актом по молниезащите зданий является Инструкция по устройству молниезащиты зданий, сооружений и промышленных коммуникаций, утвержденная приказом Минэнерго РФ от 30.06.2003 № 280. Документ распространяется на все виды зданий, независимо от ведомственной принадлежности и формы собственности. Под молниезащитой понимается комплекс технических решений и специальных приспособлений. В первую очередь, на здании должна быть установлена система внешней молниезащиты. Основным ее элементом является один или несколько молниеприемников. Эти устройства могут иметь различный внешний вид, но все они должны выполнить очень важную задачу - не пропустить молнию к поверхности крыши и ее элементам, а также к фасадам здания и прилегающей к нему территории.

Прокуратурой Петровского района установлено, что в 12 дошкольных образовательных учреждениях Петровского района полный перечень устройств молниезащиты отсутствует.

По данным фактам прокуратурой в адрес заведующих дошкольными организациями, допустивших нарушения закона, внесены представления, которые находятся на рассмотрении.

Прокуратурой Петровского района выявлены нарушения требований законодательства о закупках для государственных и муниципальных нужд

Прокуратурой района проведена проверка исполнения требований Федерального закона от 05.04.2013 № 44-ФЗ «О контрактной системе в сфере закупок товаров, работ, услуг для обеспечения государственных и муниципальных нужд» (далее – Закон № 44-ФЗ) в деятельности дошкольных учреждений Петровского городского округа.

По результатам проверки установлено, что в нарушение ч. 1 ст. 31 Закона № 44-ФЗ в локальных актах ряда дошкольных учреждений Петровского городского округа, регулирующих деятельность в сфере закупок, отсутствует право контрактного управляющего по осуществлению закупки на проведение проверки отсутствия у участника закупки - физического лица либо у руководителя, членов коллегиального исполнительного органа, лица, исполняющего функции единоличного исполнительного органа, или главного бухгалтера юридического лица - участника закупки судимости за преступления в сфере экономики и (или) судимости за преступления, предусмотренные статьями 289, 290, 291, 291.1 Уголовного кодекса Российской Федерации (за исключением лиц, у которых такая судимость погашена или снята), а также непринятие в отношении указанных физических лиц наказания в виде лишения права занимать определенные должности или заниматься определенной деятельностью, которые связаны с поставкой товара, выполнением работы, оказанием услуги, являющихся объектом осуществляемой закупки, и административного наказания в виде дисквалификации; а также фактов привлечения участника закупки - юридического лица в течение двух лет до момента подачи заявки на участие в закупке привлечения к административной ответственности за совершение административного правонарушения, предусмотренного статьей 19.28 Кодекса Российской Федерации об административных правонарушениях.

В этой связи прокуратурой района принесены протесты на противоречащие Закону № 44-ФЗ акты, а также внесены представления руководителям учреждений по факту непроведения контрактными управляющими аналитической работы по изучению действующей нормативно-правовой базы в сфере закупок, своевременному мониторингу вносимых в Закон № 44-ФЗ изменений.

Рассмотрение актов прокурорского реагирования находится на контроле в прокуратуре района.

Прокуратурой Петровского района проведена проверка соблюдения законодательства в сфере ЖКХ

Прокуратурой района в ходе мониторинга портала «Реформа ЖКХ»: www.reformagkh.ru. установлено, что ТСЖ «Изумруд» и ТСЖ «Выставочная 45» не соблюдаются требования законодательства при размещении информации, подлежащей раскрытию организациями, осуществляющими деятельность в сфере управления многоквартирными домами.

Установлено, что в соответствии со стратегией развития жилищно-коммунального хозяйства в Российской Федерации на период до 2020 года, утвержденной Распоряжением Правительства РФ от 26.01.2016 № 80-р, повышение открытости и прозрачности сферы жилищно-коммунального хозяйства осуществляется путем внедрения государственной информационной системы жилищно-коммунального хозяйства.

Перечень информации, подлежащей раскрытию товариществами определен в п. 3 Стандарта раскрытия информации организациями, осуществляющими деятельность в сфере управления многоквартирными домами, утвержденного постановлением Правительства РФ от 23.09.2010 № 731 «Об утверждении стандарта раскрытия информации организациями, осуществляющими деятельность в сфере управления многоквартирными домами».

Приказом Минрегиона России от 02.04.2013 № 124 официальным сайтом в сети Интернет, предназначенным для раскрытия информации организациями, осуществляющими деятельность в сфере управления многоквартирными домами, путем ее опубликования в сети Интернет определен сайт портала «Реформа ЖКХ»: www.reformagkh.ru.

Вместе с тем, в ходе мониторинга установлено, что ТСЖ «Изумруд» и ТСЖ «Выставочная 45» в нарушение требований законодательства полную информацию о деятельности товариществ, в порядке и сроки установленные Стандартом за 2017 и 2018 годы на сайте портала «Реформа ЖКХ»: www.reformagkh.ru размещена не была.

В связи с выявленными нарушениями прокуратурой Петровского района направлено 2 исковых заявления в Петровский районный суд, рассмотрение которых находится на контроле в прокуратуре района.

Прокурор района
советник юстиции
Л.В. Пустовойт

Т.Н. Бервинова, тел. (86547) 4-21-53

Учредители: Совет депутатов Петровского городского округа Ставропольского края и администрация Петровского городского округа Ставропольского края. Наш адрес: г. Светлоград, пл. 50 лет Октября, 8, тел: (86547)4-31-57. Отпечатано с готовых форм в ОАО «Петровская Типография» г. Светлоград, ул. Гагарина, 1, тираж: 300 экземпляров. Еженедельная газета.

Вестник Петровского городского округа

№ 24 (94)
17 мая
2019 года

Газета Совета депутатов Петровского городского округа Ставропольского края
и администрации Петровского городского округа Ставропольского края

ОБЪЯВЛЕНИЯ

Администрация Петровского городского округа Ставропольского края информирует граждан и крестьянские (фермерские) хозяйства о возможности предоставления земельного участка категории земель сельскохозяйственного назначения, площадью 240792 кв.м пашни, с условным номером 26:08:041501:ЗУ1, расположенного по адресу: Российская Федерация, Ставропольский край, Петровский городской округ, 26:08:041501, в аренду сроком на 48 лет, цель использования земельного участка - для осуществления крестьянским (фермерским) хозяйством своей деятельности (растениеводство (код 1.1), ограничений в использовании и обременений нет.

Граждане и крестьянские (фермерские) хозяйства, заинтересованные в предоставлении земельного участка для осуществления крестьянским (фермерским) хозяйством его деятельности имеют право в течении тридцати дней со дня опубликования извещения подавать заявления в администрацию Петровского городского округа Ставропольского края о намерении участвовать в аукционе на право заключения договора аренды земельного участка. Заявления о намерении участвовать в аукционе на право заключения договора аренды земельного участка могут быть поданы в письменном виде по адресу: Российская Федерация, Ставропольский край, Петровский район, город Светлоград, пл. 50 лет Октября, 8.

Дата окончания приема заявлений о намерении участвовать в аукционе на право заключения договора аренды земельного участка – 17 июня 2019 года.

С местоположением земельного участка можно ознакомиться в отделе имущественных и земельных отношений администрации Петровского городского округа Ставропольского края по адресу: Российская Федерация, Ставропольский край, Петровский район, город Светлоград, пл. 50 лет Октября, 8, с понедельника по пятницу с 8^{00} до 17^{00} часов (перерыв с 12^{00} до 13^{00}).

Администрация Петровского городского округа Ставропольского края информирует граждан о возможности предоставления земельного участка из земель населенных пунктов, площадью 173817 кв.м, с условным номером 26:08:030814:ЗУ1, расположенного по адресу: Российская Федерация, Ставропольский край, Петровский район, с. Николина Балка, ул. Почтовая, 96б.

Граждане, заинтересованные в предоставлении земельного участка для ведения личного подсобного хозяйства, имеют право в течение тридцати дней со дня опубликования извещения подавать заявления в администрацию Петровского городского округа Ставропольского края о намерении участвовать в аукционе на право заключения договора аренды земельного участка. Заявления о намерении участвовать в аукционе на право заключения договора аренды земельного участка могут быть поданы в письменном виде по адресу: Российская Федерация, Ставропольский край, Петровский район, город Светлоград, пл. 50 лет Октября, 8.

Дата окончания приема заявлений о намерении участвовать в аукционе на право заключения договора аренды земельного участка – 26.05.2019 года.

Со схемой расположения земельного участка или земельных участков на кадастровом плане территории, в соответствии с которой предстоит образовать земельный участок, граждане могут ознакомиться в администрации Петровского городского округа Ставропольского края по адресу: Российская Федерация, Ставропольский край, Петровский район, город Светлоград, пл. 50 лет Октября, 8, кабинет 317 с понедельника по пятницу с 8-00 до 17-00 часов (перерыв с 12 - 00 до 13-00).

Администрация Петровского городского округа Ставропольского края информирует граждан о возможности предоставления земельного участка из земель населенных пунктов, площадью 1500 кв.м, с условным номером 26:08:0042312:ЗУ1, расположенного по адресу: Российская Федерация, Ставропольский край, Петровский район, х. Соленое Озеро, ул. Заозерная, 31в.

Граждане, заинтересованные в предоставлении земельного участка для ведения личного подсобного хозяйства, имеют право в течение тридцати дней со дня опубликования извещения подавать заявления в администрацию Петровского городского округа Ставропольского края о намерении участвовать в аукционе на право заключения договора аренды земельного участка. Заявления о намерении участвовать в аукционе на право заключения договора аренды земельного участка могут быть поданы в письменном виде по адресу: Российская Федерация, Ставропольский край, Петровский район, город Светлоград, пл. 50 лет Октября, 8.

Дата окончания приема заявлений о намерении участвовать в аукционе на право заключения договора аренды земельного участка – 26.05.2019 года.

Со схемой расположения земельного участка или земельных участков на кадастровом плане территории, в соответствии с которой предстоит образовать земельный участок, граждане могут ознакомиться в администрации Петровского городского округа Ставропольского края по адресу: Российская Федерация, Ставропольский край, Петровский район, город Светлоград, пл. 50 лет Октября, 8, кабинет 317 с понедельника по пятницу с 8-00 до 17-00 часов (перерыв с 12 - 00 до 13-00).

Р А С П О Р Я Ж Е Н И Е
ГЛАВЫ ПЕТРОВСКОГО ГОРОДСКОГО ОКРУГА СТАВРОПОЛЬСКОГО КРАЯ

08 мая 2019 г. г. Светлоград № 5-р

О назначении публичных слушаний по проекту постановления администрации Петровского городского округа Ставропольского края «О предоставлении разрешения на отклонение от предельных параметров разрешенного строительства, реконструкции объекта капитального строительства, в части увеличения максимального процента застройки с 20% до 28.5% в границах земельного участка с кадастровым номером 26:08:040620:42, по адресу: Ставропольский край, Петровский район, г. Светлоград, ул. Упорная, 71»

В соответствии со ст. 5.1, ст. 40 Градостроительного кодекса Российской Федерации, Уставом Петровского городского округа Ставропольского края, Положением о порядке организации и проведения общественных обсуждений или публичных слушаний по вопросам градостроительной деятельности на территории Петровского городского округа Ставропольского края, утвержденным решением Совета депутатов Петровского городского округа Ставропольского края от 15.06.2018 № 80, проектом постановления администрации Петровского городского округа Ставропольского края «О предоставлении разрешения на отклонение от предельных параметров разрешенного строительства, реконструкции объекта капитального строительства, в части увеличения максимального процента застройки с 20% до 28.5% в границах земельного участка с кадастровым номером 26:08:040620:42, по адресу: Ставропольский край, Петровский район, г. Светлоград, ул. Упорная, 71»

1. Вынести на публичные слушания проект постановления администрации Петровского городского округа Ставропольского края «О предоставлении разрешения на отклонение от предельных параметров разрешенного строительства, реконструкции объекта капитального строительства, в части увеличения максимального процента застройки с 20% до 28.5% в границах земельного участка с кадастровым номером 26:08:040620:42, по адресу: Ставропольский край, Петровский район, г. Светлоград, ул. Упорная, 71» (далее – проект постановления).
2. Создать комиссию по организации и проведению публичных слушаний по проекту постановления, в составе согласно приложению 1.
3. Назначить проведение публичных слушаний по проекту постановления на 21 мая 2019 года на 10 часов 00 минут.
4. Определить место проведения публичных слушаний: кабинет № 318 здания администрации Петровского городского округа Ставропольского края на третьем этаже, по адресу: Ставропольский край, Петровский район, г. Светлоград, пл. 50 лет Октября, 8.
5. Утвердить оповещение о проведении публичных слушаний по проекту постановления, согласно приложению 2.
6. Отделу планирования территорий и землеустройства администрации Петровского городского округа Ставропольского края:

6.1. Разместить оповещение о проведении публичных слушаний по проекту постановления:

6.1.1. На информационном стенде, оборудованном в здании администрации Петровского городского округа Ставропольского края на первом этаже, по адресу: Ставропольский край, Петровский район, г. Светлоград, пл. 50 лет Октября, 8.

6.1.2. На официальном сайте администрации Петровского городского округа Ставропольского края в информационно-телекоммуникационной сети «Интернет».

6.2. Провести экспозицию проекта постановления и информационных материалов к нему:

6.3. Обеспечить участие в публичных слушаниях по проекту постановления заинтересованных лиц.

6.4. По результатам проведения публичных слушаний по проекту постановления подготовить протокол публичных слушаний и заключение о ре-

зультатах публичных слушаний (далее – заключение) в срок до 24 мая 2019 года.

6.5. Принять меры по опубликованию заключения в газете «Вестник Петровского городского округа» и размещению заключения на официальном сайте администрации Петровского городского округа Ставропольского края в информационно-телекоммуникационной сети «Интернет».

7. Определить следующих участников публичных слушаний по проекту постановления:

- граждане, постоянно проживающие в пределах территориальной зоны, в границах которой расположен земельный участок и объект капитального строительства;
- правообладатели находящихся в границах этой территориальной зоны земельных участков и (или) расположенных на них объектов капитального строительства;
- граждане, постоянно проживающие в границах земельных участков, прилегающих к земельному участку и правообладатели таких земельных участков или расположенных на них объектов капитального строительства,
- правообладатели помещений, являющиеся частью объекта капитального строительства, в отношении которого подготовлен проект постановления;
- правообладатели земельных участков и объектов капитального строительства, подверженных риску негативного воздействия на окружающую среду в результате реализации данного проекта постановления.

8. Предложения и замечания участников публичных слушаний по проекту постановления направлять в администрацию Петровского городского округа Ставропольского края, кабинеты №№ 317-318 на третьем этаже здания администрации Петровского городского округа Ставропольского края по адресу: Ставропольский край, Петровский район, г. Светлоград, пл. 50 лет Октября, 8.

9. Опубликовать настоящее распоряжение вместе с проектом постановления администрации Петровского городского округа Ставропольского края «О предоставлении разрешения на отклонение от предельных параметров разрешенного строительства, реконструкции объекта капитального строительства, в части увеличения максимального процента застройки с 20% до 28.5% в границах земельного участка с кадастровым номером 26:08:040620:42, по адресу: Ставропольский край, Петровский район, г. Светлоград, ул. Упорная, 71».

10. Настоящее распоряжение вступает в силу со дня его опубликования в газете «Вестник Петровского городского округа».

Глава Петровского
городского округа
Ставропольского края
А.А.Захарченко

Приложение 1
к распоряжению главы Петровского городского
округа Ставропольского края от 08.05.2019г. № 5-р

СОСТАВ
комиссии по организации и проведению публичных слушаний по проекту постановления администрации Петровского городского округа Ставропольского края «О предоставлении разрешения на отклонение от предельных параметров разрешенного строительства, реконструкции объекта капитального строительства, в части увеличения максимального процента застройки с 20% до 28.5% в границах земельного участка с кадастровым номером 26:08:040620:42, по адресу: Ставропольский край, Петровский район, г. Светлоград, ул. Упорная, 71»

Бабыкин Александр Иванович	первый заместитель главы администрации Петровского городского округа Ставропольского края, председатель комиссии
Юдина Екатерина Александровна	ведущий специалист отдела планирования территорий и землеустройства администрации Петровского городского округа Ставропольского края, секретарь комиссии
Члены комиссии:	
Русанова Галина Петровна	начальник отдела планирования территорий и землеустройства – главный архитектор администрации Петровского городского округа Ставропольского края
Панкова Галина Павловна	главный специалист отдела планирования территорий и землеустройства администрации Петровского городского округа Ставропольского кр ая

Приложение 2
к распоряжению главы Петровского городского
округа Ставропольского края

ОПОВЕЩЕНИЕ
о начале публичных слушаний

На публичные слушания выносится проект постановления администрации Петровского городского округа Ставропольского края «О предоставлении разрешения на отклонение от предельных параметров разрешенного строительства, реконструкции объекта капитального строительства, в части увеличения максимального процента застройки с 20% до 28.5% в границах земельного участка с кадастровым номером 26:08:040620:42, по адресу: Ставропольский край, Петровский район, г. Светлоград, ул. Упорная, 71».

Организатор публичных слушаний: администрация Петровского городского округа Ставропольского края.

Информационные материалы по теме публичных слушаний представлены на экспозиции по адресу: Ставропольский край, Петровский район, г. Светлоград, пл. 50 лет Октября,8, каб. 318.

Перечень информационных материалов:

- заключение о возможности изменении вида разрешенного использования земельного участка, объекта недвижимости, подготовленное обществом с ограниченной ответственностью «Архитектура и Градостроительство».

Экспозиция открыта с 10 мая 2019 года по 21 мая 2019 года.

Часы работы экспозиции: в рабочие дни с 09-00 часов до 16-00, перерыв с 12-00 часов до 13-00 часов.

Собрание участников публичных слушаний состоится в 10-00 часов, 21 мая 2019 года в кабинете № 318 здания администрации Петровского городского округа Ставропольского края на третьем этаже, по адресу: пл. 50 лет Октября, 8, г. Светлоград, Петровский район, Ставропольский край.

Время начала регистрации участников 9-30 часов 21 мая 2019 года.

На экспозиции проводятся консультации по теме публичных слушаний. В период проведения публичных слушаний участники публичных слушаний имеют право представить свои предложения и замечания по обсуждаемому проекту:

- в письменной или устной форме в ходе проведения собрания участников публичных слушаний;
- в письменной форме в адрес организатора публичных слушаний;
- посредством записи в книге (журнале) учета посетителей экспозиции проекта, подлежащего рассмотрению на публичных слушаниях.

Номера контактных телефонов 8 (856 47) 4-05-42, 4-07-67.

Почтовый адрес организатора публичных слушаний: 356530, Ставропольский край, Петровский район, г. Светлоград, пл. 50 лет Октября, 8, каб. 317,318.

Электронный адрес организатора публичных слушаний: adm@petrgosk.ru.

Информационные материалы по проекту постановления администрации Петровского городского округа Ставропольского края «О предоставлении разрешения на отклонение от предельных параметров разрешенного строительства, реконструкции объекта капитального строительства, в части увеличения максимального процента застройки с 20% до 28.5% в границах земельного участка с кадастровым номером 26:08:040620:42, по адресу: Ставропольский край, Петровский район, г. Светлоград, ул. Упорная, 71», размещены на сайте http://petrgosk.ru/ в разделе «Градостроительство».

ПРОЕКТ

П О С Т А Н О В Л Е Н И Е
АДМИНИСТРАЦИИ ПЕТРОВСКОГО ГОРОДСКОГО ОКРУГА
СТАВРОПОЛЬСКОГО КРАЯ

г. Светлоград

О предоставлении разрешения на отклонение от предельных параметров разрешенного строительства, реконструкции объекта капитального строительства, в части увеличения максимального процента застройки с 20% до 28.5% в границах земельного участка с кадастровым номером 26:08:040620:42, по адресу: Ставропольский край, Петровский район, г. Светлоград, ул. Упорная, 71

Рассмотрев заявление от 19.03.2019 вх. № 582 Сидихиной Марины Алексеевны, заключение общества с ограниченной ответственностью «Архитектура и Градостроительство» о допустимости отклонения от предельных параметров разрешенного строительства объекта капитального строительства от 18.03.2019, выписки из Единого государственного реестра прав на недвижимое имущество и сделок с ним от 21.03.2019 №№ КУВИ-103/2019-7709, КУВИ-103/2019-7699, выписки из Единого государственного реестра недвижимости об основных характеристиках и зарегистрированных правах на объект недвижимости, распоряжение главы Петровского городского округа Ставропольского края от 08.05.2019 № 5-р «О назначении публичных слушаний по проекту постановления администрации Петровского городского округа Ставропольского края «О предоставлении разрешения на отклонение от предельных параметров разрешенного строительства, реконструкции объекта капитального строительства, в части увеличения максимального процента застройки с 20% до 28.5% в границах земельного участка с кадастровым номером 26:08:040620:42, по адресу: Ставропольский край, Петровский район, г. Светлоград, ул. Упорная, 71», опубликование в газете «Вестник Петровского городского округа» от ____ 2019 № ___, протокол публичных слушаний от ____ 2019 № ___, заключение о результатах публичных слушаний от ____ 2019 № ___, и в соответствии со ст. 5.1, ст. 40 Градостроительного кодекса Российской Федерации, Правилами землепользования и застройки муниципального образования город Светлоград Петровского района Ставропольского края, утвержденными решением Светлоградского городского Совета от 12.02.2014 № 10 (с изменениями) (зона Ж-1), администрация Петровского городского округа Ставропольского края

ПОСТАНОВЛЯЕТ:

1. Предоставить Сидихиной Марине Алексеевне разрешение на отклонение от предельных параметров разрешенного строительства, реконструкции объекта капитального строительства, в части увеличения максимального процента застройки с 20% до 28.5% в границах земельного участка из земель населенных пунктов площадью 228 кв.м, с кадастровым номером 26:08:040620:42, по адресу: Ставропольский край, Петровский район, г. Светлоград, ул. Упорная, 71, с видом разрешенного использования: индивидуальное жилищное строительство.

2. Опубликовать настоящее постановление в газете «Вестник Петровского

П О С Т А Н О В Л Е Н И Е
АДМИНИСТРАЦИИ ПЕТРОВСКОГО ГОРОДСКОГО ОКРУГА
СТАВРОПОЛЬСКОГО КРАЯ

23 апреля 2019 г. г. Светлоград № 963

Об утверждении Порядка создания мест (площадок) накопления твердых коммунальных отходов на территории Петровского городского округа Ставропольского края и Правил формирования и ведения реестра мест (площадок) накопления твердых коммунальных отходов на территории Петровского городского округа Ставропольского края

В соответствии с Жилищным кодексом Российской Федерации, Градостроительным кодексом Российской Федерации, Федеральным законом от 24 июня 1998 года № 89-ФЗ «Об отходах производства и потребления», Федеральным законом от 06 октября 2003 года № 131-ФЗ «Об общих принципах организации местного самоуправления в Российской Федерации», постановлением Правительства Российской Федерации от 12 ноября 2016 г. № 1156 «Об обращении с твердыми коммунальными отходами и внесении изменения в постановление Правительства Российской Федерации от 25 августа 2008 г. № 641», постановлением Правительства Российской Федерации от 31 августа 2018 г. № 1039 «Об утверждении Правил обустройства мест (площадок) накопления твердых коммунальных отходов и ведения их реестра», решением Совета депутатов Петровского городского округа Ставропольского края от 30 октября 2017 г. № 20 «Об утверждении Правил благоустройства территории Петровского городского округа Ставропольского края», администрация Петровского городского округа Ставропольского края

ПОСТАНОВЛЯЕТ:

1. Утвердить:

1.1. Порядок создания мест (площадок) накопления твердых коммунальных отходов на территории Петровского городского округа Ставропольского края согласно приложению 1 к настоящему постановлению.

1.2. Состав комиссии администрации Петровского городского округа Ставропольского края для принятия решения о создании мест (площадок) накопления твердых коммунальных отходов и включения их в реестр согласно приложению 2 к настоящему постановлению.

1.3. Положение о комиссии администрации Петровского городского округа Ставропольского края для принятия решения о создании мест (площадок) накопления твердых коммунальных отходов и включения их в реестр согласно приложению 3 к настоящему постановлению.

1.4. Правила формирования и ведения реестра мест (площадок) накопления твердых коммунальных отходов на территории Петровского городского округа Ставропольского края согласно приложению 4 к настоящему постановлению.

2. Наделить управление муниципального хозяйства администрации Петровского городского округа Ставропольского края полномочиями по ведению реестра мест (площадок) накопления твердых коммунальных отходов на территории Петровского городского округа Ставропольского края.

3. Контроль за выполнением настоящего постановления возложить на первого заместителя главы администрации Петровского городского округа Ставропольского края Бабыкина А.И., заместителя главы администрации Петровского городского округа Ставропольского края Барыленко В.Д.

4. Разместить настоящее постановление на официальном сайте администрации Петровского городского округа Ставропольского края в информационно-телекоммуникационной сети «Интернет».

5. Настоящее постановление вступает в силу со дня его опубликования в газете «Вестник Петровского городского округа».

Первый заместитель
главы администрации
Петровского городского округа
Ставропольского края
А.И.Бабыкин

Приложение 1
к постановлению администрации Петровского
городского округа Ставропольского края от 23
апреля 2019 г. № 963

Порядок
создания мест (площадок) накопления твердых коммунальных отходов на территории Петровского городского округа Ставропольского края

1. Общие положения

1.1. Настоящий Порядок создания мест (площадок) накопления твердых коммунальных отходов на территории Петровского городского округа Ставропольского края (далее - Порядок) устанавливает процедуру определения мест (площадок) накопления твердых коммунальных отходов, в том числе крупногабаритных отходов (далее - ТКО), на территории Петровского городского округа Ставропольского края.

1.2. Места (площадки) накопления ТКО создаются органом местного самоуправления, за исключением установленных законодательством Российской Федерации случаев, когда такая обязанность лежит на других лицах.

1.3. В целях согласования создания мест (площадок) накопления ТКО физическое лицо, юридическое лицо, индивидуальный предприниматель (далее - Заявитель) подает письменную заявку в комиссию администрации Петровского городского округа Ставропольского края для принятия решения о создании мест (площадок) накопления ТКО и включения их в реестр (далее - Комиссия) по форме в соответствии с приложением 1 к настоящему Порядку.

1.4. Прием заявок осуществляет управление муниципального хозяйства администрации Петровского городского округа Ставропольского края по адресу: 356530, город Светлоград, пл. 50 лет Октября, 8, каб. 205, с последующей передачей заявок в Комиссию.

1.5. Рассмотрение заявок и согласование мест (площадок) накопления ТКО осуществляется Комиссией в срок не позднее 10 календарных дней со дня ее поступления.

2. Порядок создания мест (площадок) накопления твердых коммунальных отходов

2.1. Место (площадки) накопления ТКО определяется в соответствии с действующим законодательством Российской Федерации, санитарными нормами и правилами и в случае необходимости визуальным осмотром Комиссией места планируемой установки.

2.2. Место (площадки) накопления ТКО определяется на территории или земельном участке с учетом возможности подъезда спецтехники, осуществляющей сбор и вывоз ТКО, с учетом требований, предусмотренных СанПиН 2.1.2.2645-10 «Санитарно-эпидемиологические требования к условиям проживания в жилых зданиях и помещениях. Санитарно-эпидемиологические правила и нормативы», «СанПиН 42-128-4690-88. Санитарные правила содержания территорий населенных мест» и Правилами благоустройства территории Петровского городского округа Ставропольского края, утвержденными решением Совета депутатов Петровского городского округа Ставропольского края от 30 октября 2017 г. № 20.

2.3. В целях оценки заявки на предмет соблюдения требований законодательства Российской Федерации в области санитарно-эпидемиологического благополучия населения к местам (площадкам) накопления ТКО Комиссия запрашивает позицию (далее - запрос) Территориального отдела Управления Федеральной службы по надзору в сфере защиты прав потребителей и благополучия человека по Ставропольскому краю в Ипатовском районе, уполномоченного осуществлять федеральный государственный санитарно-эпидемиологический надзор (далее - надзорный орган).

В случае направления запроса срок рассмотрения заявки может быть увеличен по решению Комиссии до 20 календарных дней, при этом Заявителю не позднее 3 календарных дней со дня принятия такого решения Комиссией направляется соответствующее уведомление.

2.4. По результатам рассмотрения заявки Комиссия принимает решение о согласовании или отказе в согласовании создания места (площадки) накопления ТКО.

2.5. По результатам обследования территории, в случае согласования места (площадки) накопления ТКО, Комиссией составляется акт об определении места (площадки) накопления ТКО в соответствии с приложением 2 к настоящему Порядку.

2.6. Акт об определении места (площадки) накопления ТКО утверждается председателем Комиссии.

2.7. Утвержденный акт является основанием для размещения контейнерной площадки или отдельно стоящих контейнеров на определенном месте (площадке) накопления ТКО.

2.8. Основаниями отказа Комиссии в согласовании места (площадки) накопления ТКО являются:

а) несоответствие заявки установленной форме;

Продолжение публикации постановления администрации Петровского городского округа Ставропольского края № 963 от 23.04.2019г. в следующем номере газеты «Вестник Петровского городского округа»

ОБЪЯВЛЕНИЕ

Администрация Петровского городского округа Ставропольского края информирует о возможности предоставления в целях осуществления деятельности, связанной с сельскохозяйственным производством, в аренду без проведения торгов сроком на 4 года 11 месяцев земельный участок категории земель сельскохозяйственного назначения общей площадью 1301762 кв.м несельскохозяйственных угодий с кадастровым номером 26:08:000000:615 (единое землепользование), в состав которого входят 13 земельных участков: с кадастровым номером 26:08:020202:113 площадью 11935,39 кв.м, с кадастровым номером 26:08:020302:138 площадью 129773,93 кв.м, с кадастровым номером 26:08:020202:112 площадью 212305,55 кв.м, с кадастровым номером 26:08:020302:144 площадью 20797,10 кв.м, с кадастровым номером 26:08:020302:140 площадью 107593,11 кв.м, с кадастровым номером 26:08:020302:141 площадью 84348,26 кв.м, с кадастровым номером 26:08:020302:134 площадью 82233,63 кв.м, с кадастровым номером 26:08:020302:135 площадью 213546,63 кв.м, с кадастровым номером 26:08:020302:136 площадью 43109,78 кв.м, с кадастровым номером 26:08:020302:137 площадью 94529,17 кв.м, с кадастровым номером 26:08:020302:142 площадью 227813,59 кв.м, с кадастровым номером 26:08:020302:143 площадью 27355,78 кв.м, с кадастровым номером 26:08:020302:139 площадью 46420,28 кв.м, адрес (описание местоположения): край Ставропольский, р-н Петровский, муниципальное образование с. Благодатное, примерно 10,6 км по направлению на северо-запад от нежилого здания, расположенного по адресу с. Благодатное, ул. Советская, 19, вид разрешенного использования: под древесно-кустарниковой растительностью, болотами, нарушенные земли, обремененний нет. Ограничения в использовании:

- часть земельного участка площадью 59985 кв.м расположена в зоне с особыми условиями использования территории, №-,26.08.2.280 - водоохраной

адресу электронной почты (при наличии) и почтовому адресу, указанным в жалобе, о недопустимости злоупотребления правом на обращение.

В случае если текст жалобы не поддается прочтению, ответ о результатах рассмотрения жалобы не дается, и она не подлежит направлению на рассмотрение в Управление и его должностному лицу, о чем в течение семи дней со дня регистрации жалобы сообщается заявителю, если его фамилия и почтовый адрес поддаются прочтению.

5.4. Основанием для начала процедуры досудебного (внесудебного) обжалования является поступление жалобы заявителя.

Заявитель может подать жалобу:

лично либо в письменной форме путем направления почтовых отправлений в Управление, МФЦ, органы местного самоуправления муниципальных образований Ставропольского края, являющиеся учредителями МФЦ, а также в организации, указанные в части 1.1 статьи 16 Федерального закона № 210-ФЗ «Об организации предоставления государственных и муниципальных услуг»;

в электронном виде посредством использования:

официального сайта Управления в сети «Интернет» (при наличии);

Единого портала (www.gosuslugi.ru);

Регионального портала (www.26gosuslugi.ru);

портала федеральной государственной информационной системы, обеспечивающей процесс досудебного (внесудебного) обжалования решений и действий (бездействия), совершенных при предоставлении государственных и муниципальных услуг органами, предоставляющими государственные и муниципальные услуги, их должностными лицами, государственными и муниципальными служащими (далее - система досудебного обжалования).

Жалоба может быть подана заявителем через МФЦ, который обеспечивает ее передачу в Управление.

Жалоба передается в Управление в порядке и сроки, установленные соглашением о взаимодействии, заключенным между МФЦ и Управлением, но не позднее рабочего дня, следующего за рабочим днем, в который поступила жалоба.

В случае подачи жалобы при личном приеме заявитель представляет документ, удостоверяющий его личность.

В случае если жалоба подается через представителя заявителя, также представляется документ, подтверждающий полномочия на осуществление действий от имени заявителя. В качестве документа, подтверждающего полномочия на осуществление действий от имени заявителя, могут быть представлены:

1) оформленная в соответствии с законодательством Российской Федерации доверенность;

2) копия решения о назначении или об избрании либо приказа о назначении физического лица на должность, в соответствии с которым такое физическое лицо обладает правом действовать от имени заявителя без доверенности.

В случае подачи заявителем жалобы в электронном виде, документы, предусмотренные подпунктами «1» - «2» настоящего пункта могут быть представлены в форме электронных документов, подписанных электронной подписью, вид которой предусмотрен законодательством Российской Федерации, при этом документ, удостоверяющий личность заявителя, не требуется.

Жалоба должна содержать:

наименование Управления, фамилию, имя, отчество (при наличии) и должность должностного лица, муниципального служащего, замещающих должность в Управлении, решения и действия (бездействие) которых обжалуются;

фамилию, имя, отчество (при наличии), сведения о месте жительства заявителя - физического лица либо наименование, сведения о месте нахождения заявителя - юридического лица, а также номер (номера) контактного телефона, адрес (адреса) электронной почты (при наличии) и почтовый адрес, по которым должен быть направлен ответ заявителю (за исключением случая, когда жалоба подается способом, предусмотренным абзацем девятым настоящего пункта);

сведения об обжалуемых решениях и действиях (бездействии) Управления, его должностного лица, муниципального служащего;

доводы, на основании которых заявитель не согласен с решением и действием (бездействием) Управления, его должностного лица, муниципального служащего. Заявителем могут быть представлены документы (при наличии), подтверждающие доводы заявителя, либо их копии.

5.5. Заявитель имеет право на получение информации и документов, необходимых для обоснования и рассмотрения жалобы.

При желании заявителя обжаловать действие или бездействие должностного лица, муниципального служащего Управления, последний обязан сообщить ему свои фамилию, имя, отчество и должность, а также фамилию, имя, отчество и должность лица, которому могут быть обжалованы действия.

Управление обеспечивает:

оснащение мест приема жалоб;

информирование заявителей о порядке обжалования решений и действий (бездействия) Управления, его должностных лиц, муниципальных служащих посредством размещения информации на стендах в местах предоставления государственных услуг, на официальном сайте (при наличии), на Едином портале, на Региональном портале;

консультирование заявителей о порядке обжалования решений и действий (бездействия) Управления, его должностных лиц, муниципальных служащих, в том числе по телефону, электронной почте, при личном приеме;

заключение соглашений в части осуществления МФЦ приема жалоб и выдачи заявителям результатов рассмотрения жалоб.

5.6. Жалобы на действия (бездействие) должностных лиц, муниципальных служащих Управления подаются начальнику Управления, предоставляющего государственную услугу.

Жалоба на действия (бездействие) должностных лиц, работников МФЦ, а также на организации, указанные в части 1.1 статьи 16 Федерального закона № 210-ФЗ «Об организации предоставления государственных и муниципальных услуг», и их работников подаются руководителю МФЦ, участвующего в предоставлении государственной услуги.

Жалоба на решения начальника Управления, предоставляющего государственную услугу, руководителя МФЦ, участвующего в предоставлении государственной услуги, подаются главе Петровского городского округа Ставропольского края.

5.7. Жалоба, поступившая в Управление, подлежит регистрации не позднее следующего рабочего дня со дня ее поступления. Жалобе присваивается регистрационный номер в журнале учета жалоб на решения и действия (бездействия) Управления, его должностных лиц, муниципальных служащих. Форма и порядок ведения журнала определяется Управлением. Жалоба рассматривается должностным лицом Управления, наделенным полномочиями по рассмотрению жалоб, в течение 15 рабочих дней со дня ее регистрации, если более короткие сроки рассмотрения жалобы не установлены Управлением, а в случае обжалования отказа Управления, его должностного лица, муниципального служащего в приеме документов у заявителя либо в исправлении допущенных опечаток и ошибок или в случае обжалования заявителем нарушения установленного срока таких исправлений - в течение 5 рабочих дней со дня ее регистрации.

В случае если принятие решения по жалобе заявителя не входит в компетенцию Управления, в течение 3 рабочих дней со дня регистрации жалобы Управление направляет ее в уполномоченный на рассмотрение орган и информирует заявителя о перенаправлении жалобы в письменной форме.

5.8. По результатам рассмотрения жалобы Управлением принимается одно из следующих решений:

удовлетворяется жалоба, в том числе в форме отмены принятого решения, исправления допущенных опечаток и ошибок в выданных в результате предоставления государственной услуги документах, возврата заявителю денежных средств, взимание которых не предусмотрено нормативными правовыми актами Российской Федерации, нормативными правовыми актами Ставропольского края;

отказывается в удовлетворении жалобы.

По результатам рассмотрения жалобы заявителю направляется письменный мотивированный ответ о результатах рассмотрения жалобы (далее - ответ о результатах рассмотрения жалобы).

При удовлетворении жалобы Управление принимает исчерпывающие меры по устранению выявленных нарушений при оказании государственной услуги, в том числе по выдаче заявителю результата государственной услуги, в течение пяти рабочих дней со дня принятия такого решения, если иное не установлено законодательством Российской Федерации и законодательством Ставропольского края.

При удовлетворении жалобы в ответе о результатах рассмотрения жалобы дается информация о действиях, осуществляемых Управлением в целях незамедлительного устранения выявленных нарушений при оказании государственной услуги, а также приносятся извинения заявителю за доставленные неудобства и указывается информация о дальнейших действиях, которые необходимо совершить заявителю в целях получения государственной услуги.

В случае отказа в удовлетворении жалобы в ответе о результатах рассмотрения жалобы даются аргументированные разъяснения о причинах принятия соответствующего решения, а также информация о порядке обжалования принятого решения.

Ответ о результатах рассмотрения жалобы направляется по адресу (адресам) электронной почты (при наличии) и почтовому адресу, указанным в жалобе, не позднее дня, следующего за днем принятия решения по результатам рассмотрения жалобы.

В случае если жалоба была подана способом, предусмотренным абзацем восьмым пункта 5.4 настоящего Административного регламента, ответ о результатах рассмотрения жалобы направляется посредством использования системы досудебного обжалования.

В ответе по результатам рассмотрения жалобы указывается:

наименование Управления, должность, фамилия, имя, отчество (при наличии) должностного лица, муниципального служащего Управления, принявшего решение по жалобе;

номер, дата, место принятия решения, включая сведения о должностном лице, муниципальном служащем Управления, решение или действие (бездействие) которого обжалуется;

фамилия, имя, отчество (при наличии) заявителя;

основания для принятия решения по жалобе;

принятое по жалобе решение;

в случае, если жалоба признана обоснованной, - сроки устранения выявленных нарушений, в том числе срок предоставления результата государственной услуги;

сведения о порядке обжалования принятого по жалобе решения.

Ответ по результатам рассмотрения жалобы подписывается начальником Управления или его заместителем.

5.9. В случае установления в ходе или по результатам рассмотрения жалобы признаков состава административного правонарушения или признаков состава преступления, должностное лицо Управления, наделенное полномочиями по рассмотрению жалоб, незамедлительно направляет имеющиеся материалы в органы прокуратуры.».

Управляющий делами администрации
Петровского городского округа
Ставропольского края
В.В.Редькин

городского округа» и разместить на официальном сайте администрации Петровского городского округа Ставропольского края в информационно-телекоммуникационной сети «Интернет».

3. Контроль за выполнением настоящего постановления возложить на первого заместителя главы администрации Петровского городского округа Ставропольского края Бабыкина А.И.

4. Настоящее постановление вступает в силу со дня его подписания.

Глава Петровского
городского округа
Ставропольского края
А.А.Захарченко

Р А С П О Р Я Ж Е Н И Е
ГЛАВЫ ПЕТРОВСКОГО ГОРОДСКОГО ОКРУГА СТАВРОПОЛЬСКОГО КРАЯ

08 мая 2019 г. г. Светлоград № 4-р

О назначении публичных слушаний по проекту постановления администрации Петровского городского округа Ставропольского края «Об утверждении проекта планировки территории и проекта межевания территории, предназначенных для размещения линейного объекта «Распределительный газопровод среднего давления от ул. Загорная до пер. Тургеневский с. Николина Балка Петровского района Ставропольского края»

Рассмотрев заявление общества с ограниченной ответственностью «Ставстройхолдинг» от 29 марта 2019 г. № 1600, проект планировки территории и проект межевания территории, предназначенные для размещения линейного объекта «Распределительный газопровод среднего давления от ул. Загорная до пер. Тургеневский с. Николина Балка Петровского района Ставропольского края», подготовленные обществом с ограниченной ответственностью «Ставстройхолдинг», распоряжение администрации Петровского городского округа Ставропольского края от 22 апреля 2019 г. № 199-р «О мероприятиях по проведению проверки документации по планировке территории, предназначенной для размещения линейного объекта «Распределительный газопровод среднего давления от ул. Загорная до пер. Тургеневский с. Николина Балка Петровского района Ставропольского края», в соответствии со ст. 5.1, ст. 46 Градостроительного кодекса Российской Федерации, Уставом Петровского городского округа Ставропольского края, Положением о порядке организации и проведения общественных обсуждений или публичных слушаний по вопросам градостроительной деятельности на территории Петровского городского округа Ставропольского края, утвержденным решением Совета депутатов Петровского городского округа Ставропольского края от 15.06.2018 № 80, проектом постановления администрации Петровского городского округа Ставропольского края «Об утверждении проекта планировки территории и проекта межевания территории, предназначенных для размещения линейного объекта «Распределительный газопровод среднего давления от ул. Загорная до пер. Тургеневский с. Николина Балка Петровского района Ставропольского края», учитывая соответствие документации по планировке территории требованиям части 10 статьи 45 Градостроительного кодекса Российской Федерации

1. Вынести на публичные слушания проект постановления администрации Петровского городского округа Ставропольского края «Об утверждении проекта планировки территории и проекта межевания территории, предназначенных для размещения линейного объекта «Распределительный газопровод среднего давления от ул. Загорная до пер. Тургеневский с. Николина Балка Петровского района Ставропольского края» (далее – проект постановления).

2. Создать комиссию по организации и проведению публичных слушаний по проекту постановления, в составе согласно приложению 1.

3. Назначить проведение публичных слушаний по проекту постановления на 18 июня 2019 года на 10 часов 00 минут.

4. Определить место проведения публичных слушаний: кабинет № 318 здания администрации Петровского городского округа Ставропольского края на третьем этаже, по адресу: Ставропольский край, Петровский район, г. Светлоград, пл. 50 лет Октября, 8.

5. Утвердить оповещение о проведении публичных слушаний по проекту постановления, согласно приложению 2.

6. Отделу планирования территорий и землеустройства администрации Петровского городского округа Ставропольского края:

6.1. Разместить оповещение о проведении публичных слушаний по проекту постановления:

6.1.1. На информационном стенде, оборудованном в здании администрации Петровского городского округа Ставропольского края на первом этаже, по адресу: Ставропольский край, Петровский район, г. Светлоград, пл. 50 лет Октября, 8.

6.1.2. На официальном сайте администрации Петровского городского округа Ставропольского края в информационно-телекоммуникационной сети «Интернет».

6.2. Провести экспозицию проекта постановления и информационных материалов к нему;

6.3. Обеспечить участие в публичных слушаниях по проекту постановления заинтересованных лиц.

6.4. По результатам проведения публичных слушаний по проекту постановления подготовить протокол публичных слушаний и заключение о результатах публичных слушаний (далее – заключение) в срок до 21 июня 2019 года.

6.5. Принять меры по опубликованию заключения в газете «Вестник Петровского городского округа» и размещению заключения на официальном сайте администрации Петровского городского округа Ставропольского края в информационно-телекоммуникационной сети «Интернет».

6.6. Направить подготовленную документацию по планировке территории, протокол публичных слушаний и заключение о результатах публичных слушаний главе Петровского городского округа Ставропольского края в срок до 02 июля 2019 года.

7. Определить следующих участников публичных слушаний по проекту постановления:

- граждане, постоянно проживающие на территории, в отношении которой подготовлены проект планировки территории и проекта межевания территории;
- правообладатели находящихся в границах этой территории земельных участков и (или) расположенных на них объектов капитального строительства;
- правообладатели помещений, являющихся частью указанных объектов капитального строительства.

8. Предложения и замечания участников публичных слушаний по проекту постановления направлять в администрацию Петровского городского округа Ставропольского края, кабинеты №№ 317-318 на третьем этаже здания администрации Петровского городского округа Ставропольского края по адресу: Ставропольский край, Петровский район, г. Светлоград, пл. 50 лет Октября, 8.

9. Опубликовать настоящее распоряжение вместе с проектом постановления администрации Петровского городского округа Ставропольского края «Об утверждении проекта планировки территории и проекта межевания территории, предназначенных для размещения линейного объекта «Распределительный газопровод среднего давления от ул. Загорная до пер. Тургеневский с. Николина Балка Петровского района Ставропольского края» в газете «Вестник Петровского городского округа».

10. Настоящее распоряжение вступает в силу со дня его опубликования в газете «Вестник Петровского городского округа».

Глава Петровского
городского округа
Ставропольского края
А.А.Захарченко

Приложение 1
к распоряжению главы Петровского городского округа Ставропольского края

СОСТАВ

комиссии по организации и проведению публичных слушаний по проекту постановления администрации Петровского городского округа Ставропольского края «Об утверждении проекта планировки территории и проекта межевания территории, предназначенных для размещения линейного объекта «Распределительный газопровод среднего давления от ул. Загорная до пер. Тургеневский с. Николина Балка Петровского района Ставропольского края»

Бабыкин Александр Иванович	первый заместитель главы администрации Петровского городского округа Ставропольского края, председатель комиссии
Юдина Екатерина Александровна	ведущий специалист отдела планирования территорий и землеустройства администрации Петровского городского округа Ставропольского края, секретарь комиссии
Члены комиссии:	
Русанова Галина Петровна	начальник отдела планирования территорий и землеустройства – главный архитектор администрации Петровского городского округа Ставропольского края
Панкова Галина Павловна	главный специалист отдела планирования территорий и землеустройства администрации Петровского городского округа Ставропольского кр ая

Приложение 2
к распоряжению главы Петровского городского округа Ставропольского края

ОПОВЕЩЕНИЕ
о начале публичных слушаний

На публичные слушания выносится проект постановления администрации Петровского городского округа Ставропольского края «Об утверждении проекта планировки территории и проекта межевания территории, предназначенных для размещения линейного объекта «Распределительный газопровод среднего давления от ул. Загорная до пер. Тургеневский с. Николина Балка Петровского района Ставропольского края».

Организатор публичных слушаний: администрация Петровского городского округа Ставропольского края.

Информационные материалы по теме публичных слушаний представлены на экспозиции по адресу: Ставропольский край, Петровский район, г. Светлоград, пл. 50 лет Октября,8, каб. 318.

Перечень информационных материалов:

- проект планировки территории, предназначенный для размещения линейного объекта «Распределительный газопровод среднего давления от ул. Загорная до пер. Тургеневский с. Николина Балка Петровского района Ставропольского края», подготовленный обществом с ограниченной ответственностью «Ставстройхолдинг»;

- проект межевания территории, предназначенный для размещения линейного объекта «Распределительный газопровод среднего давления от ул. Загорная до пер. Тургеневский с. Николина Балка Петровского района Ставропольского края», подготовленный обществом с ограниченной ответственностью «Ставстройхолдинг».

Экспозиция открыта с 17 мая 2019 года по 18 июня 2019 года.

Часы работы экспозиции: в рабочие дни с 09-00 часов до 16-00, перерыв с 12-00 часов до 13-00 часов.

Собрание участников публичных слушаний состоится в 10-00 часов, 18 июня 2019 года в кабинете № 318 здания администрации Петровского городского округа Ставропольского края на третьем этаже, по адресу: 8, пл. 50 лет Октября, г. Светлоград, Петровский район, Ставропольский край.

Время начала регистрации участников 9-30 часов 18 июня 2019 года.

На экспозиции проводятся консультации по теме публичных слушаний. В период проведения публичных слушаний участники публичных слушаний имеют право представить свои предложения и замечания по обсуждаемому проекту:

- в письменной или устной форме в ходе проведения собрания участников публичных слушаний;
- в письменной форме в адрес организатора публичных слушаний;
- посредством записи в книге (журнале) учета посетителей экспозиции проекта, подлежащего рассмотрению на публичных слушаниях.

Номера контактных телефонов 8 (856 47) 4-05-42, 4-07-67.

Почтовый адрес организатора публичных слушаний: 356530, Ставропольский край, Петровский район, г. Светлоград, пл. 50 лет Октября, 8, каб. 317-318.

Электронный адрес организатора публичных слушаний: adm@petrgosk.ru.

Информационные материалы по проекту постановления администрации Петровского городского округа Ставропольского края «Об утверждении проекта планировки территории и проекта межевания территории, предназначенных для размещения линейного объекта «Распределительный газопровод среднего давления от ул. Загорная до пер. Тургеневский с. Николина Балка Петровского района Ставропольского края», размещены на сайте http://petrgosk.ru/ в разделе градостроительство.

ПРОЕКТ

П О С Т А Н О В Л Е Н И Е
АДМИНИСТРАЦИИ ПЕТРОВСКОГО ГОРОДСКОГО ОКРУГА
СТАВРОПОЛЬСКОГО КРАЯ
г. Светлоград

Об утверждении проекта планировки территории и проекта межевания территории, предназначенных для размещения линейного объекта «Распределительный газопровод среднего давления от ул. Загорная до пер. Тургеневский с. Николина Балка Петровского района Ставропольского края»

Рассмотрев проект планировки территории и проект межевания территории, предназначенные для размещения линейного объекта «Распределительный газопровод среднего давления от ул. Загорная до пер. Тургеневский с. Николина Балка Петровского района Ставропольского края», подготовленный обществомс ограниченной ответственностью «Ставстройхолдинг», распоряжение главы Петровского городского округа Ставропольского края от 08.05.2019 № 4-р «О назначении публичных слушаний по проекту постановления администрации Петровского городского округа Ставропольского края «Об утверждении проекта планировки территории и проекта межевания территории, предназначенных для размещения линейного объекта «Распределительный газопровод среднего давления от ул. Загорная до пер. Тургеневский с. Николина Балка Петровского района Ставропольского края», опубликование в газете «Вестник Петровского городского округа» от ____ 2019 № ___, протокол публичных слушаний от ____ 2019 № ___, заключение о результатах публичных слушаний от ____ 2019 № ___, и в соответствии со ст. 5.1, ст.46 Градостроительного кодекса Российской Федерации, Федеральным законом от 06 октября 2003 года № 131-ФЗ «Об общих принципах организации местного самоуправления в Российской Федерации», администрация Петровского муниципального района Ставропольского края

ПОСТАНОВЛЯЕТ:

1. Утвердить прилагаемыепроект планировки территориии проект межевания территории, предназначенныедля размещенияинейного объекта «Распределительный газопровод среднего давления от ул. Загорная до пер. Тургеневский с. Николина Балка Петровского района Ставропольского края» (далее – документация по планировке территории).
2. Опубликовать настоящее постановление в газете «Вестник Петровского городского округа» и разместить на официальном сайте администрации Петровского городского округа Ставропольского края в информационно-телекоммуникационной сети «Интернет».
3. Направить настоящее постановление в Управление Федеральной службы государственной регистрации, кадастра и картографии по Ставропольскому краю для внесения сведений в Единый государственный реестр недвижимости.
4. Контроль за выполнением настоящего постановления возложить на первого заместителя главы администрации Петровского городского округа Ставропольского края Бабыкина А.И.
5. Настоящее постановление вступает в силу со дня его подписания.

Глава Петровского
городского округа
Ставропольского края
А.А.Захарченко

Извещение о проведении конкурса
на предоставление субсидий за счет средств бюджета Петровского городского округа Ставропольского края юридическим лицам (за исключением субсидий государственным (муниципальным) учреждениям), индивидуальным предпринимателям на возмещение недополученных доходов по оказанию банных услуг по помывке населения

Наименование, место нахождения, почтовый адрес, номер контактного телефона заказчика проведения конкурса	Управление муниципального хозяйства администрации Петровского городского округа Ставропольского края 356530, Ставропольский край, Петровский район, г. Светлоград, пл. 50 лет Октября, 8 Телефон: 8(86547)41000 Факс: 8(86547)40149
Предмет конкурса	Отбор юридических лиц, индивидуальных предпринимателей, осуществляющих оказание банных услуг по помывке населения на получение из бюджета Петровского городского округа Ставропольского края субсидий на возмещение недополученных доходов по оказанию банных услуг по помывке населения
Срок и место приема конкурсных заявок	Прием конкурсных заявок осуществляется с 17.05.2019 года по 26.05.2019 года по адресу: Ставропольский край, Петровский район, г. Светлоград, пл. 50 лет Октября, 8 Управление муниципального хозяйства администрации Петровского городского округа Ставропольского края, каб. № 201
Наименование официального сайта, на котором размещено извещение	http://petrgosk.ru/
Время рассмотрения конкурсных заявок	27.05.2019 года в 14ч. 00мин.
Подведение итогов конкурса	27.05.2019 года.

Конкурсная документация
на предоставление субсидий за счет средств бюджета Петровского городского округа Ставропольского края юридическим лицам (за исключением субсидий государственным (муниципальным) учреждениям), индивидуальным предпринимателям на возмещение недополученных доходов по оказанию банных услуг по помывке населения

Конкурсная документация состоит из Конкурсной заявки (приложение 1) с приложением следующих документов, заверенные руководителем и печатью организации, согласно постановления № 273 от 12.03.2018 года, пункт 3.3

1. Опись представляемых документов.
2. Копии учредительных документов (для юридических лиц);
3. Выписку из Единого государственного реестра юридических лиц либо выписку из Единого государственного реестра индивидуальных предпринимателей;
4. Копию бухгалтерской (налоговой) отчетности:
- для организаций - копия бухгалтерской отчетности за последний финансовый год с отметкой налогового органа о приеме;
- для организаций, применяющих упрощенную систему налогообложения и (или) систему налогообложения в виде единого налога на вмененный доход, - копии налоговых деклараций с отметкой налогового органа о приеме;
- для индивидуальных предпринимателей - справку налогового органа о доходах за последний финансовый год.
5. Справку налогового органа о состоянии расчетов по налогам и сборам, полученную не ранее шести месяцев до даты представления документов на предоставление субсидии.
6. Справки государственных внебюджетных фондов о состоянии расчетов по начисленным платежам, полученные не ранее шести месяцев до даты представления документов на предоставление субсидии.
7. Отчетные калькуляции себестоимости продукции (работ, услуг) (форма 6-б, установленная Методикой планирования, учета и калькулирования себестоимости услуг жилищно-коммунального хозяйства, утвержденная государственным комитетом Российской Федерации по строительной, архитектурной и жилищной политике от 23.02.1999 № 9) за последний финансовый год.
8. Расчет суммы субсидий за счет средств бюджета городского округа юридическим лицам (за исключением субсидий государственным (муниципальным) учреждениям), индивидуальным предпринимателям на возмещение недополученных доходов по оказанию банных услуг по помывке населения согласно приложению 2
9. Положение об оплате труда, о текущем премировании, разовых выплатах стимулирующего характера (локальные правовые акты, регулирующие размеры выплат).
10. Штатное расписание, расчет нормативной численности, расчет фонда оплаты труда (в случае, если Организация является муниципальным предприятием, то прилагается штатное расписание муниципального предприятия, согласованное с Уполномоченным органом).

Приложение 1
И.о. начальника управления
муниципального хозяйства
администрации Петровского

апреля текущего года.

В случае если один из родителей, опекунов (попечителей), приемных родителей является в Управлении, в который подано заявление, получателем ежемесячной денежной компенсации многодетной семье взамен набора социальных услуг, предоставляемых в натуральном выражении, на каждого ребенка в возрасте до 18 лет, то для назначения ежегодной денежной компенсации многодетным семьям он представляет в Управление или МФЦ в срок, предусмотренный абзацем восемнадцатым подпункта 2.6.1 настоящего Административного регламента, заявление и справку общеобразовательной организации об обучении ребенка (детей).».

3. В пункте 2.7:

3.1. Подпункт «1» изложить в следующей редакции:

«1) документ, подтверждающий сведения о регистрации по месту жительства (пребывания) заявителя или ребенка (детей);».

3.2. После абзаца девятого дополнить абзацами следующего содержания:

«представления документов и информации, отсутствие и (или) недостоверность которых не указывались при первоначальном отказе в приеме документов, необходимых для предоставления государственной услуги, либо в предоставлении государственной услуги, за исключением следующих случаев:

а) изменение требований нормативных правовых актов, касающихся предоставления государственной услуги, после первоначальной подачи заявления о предоставлении государственной услуги;

б) наличие ошибок в заявлении о предоставлении государственной услуги и документах, поданных заявителем после первоначального отказа в приеме документов, необходимых для предоставления государственной услуги, либо в предоставлении государственной услуги и не включенных в представленный ранее комплект документов;

в) истечение срока действия документов или изменение информации после первоначального отказа в приеме документов, необходимых для предоставления государственной услуги, либо в предоставлении государственной услуги;

г) выявление документально подтвержденного факта (признаков) ошибочного или противоправного действия (бездействия) должностного лица Управления, работника многофункционального центра, работника организации, предусмотренной частью 1.1 статьи 16 Федерального закона 27.07.2010 № 210-ФЗ «Об организации предоставления государственных и муниципальных услуг» (далее - Федеральный закон № 210-ФЗ), при первоначальном отказе в приеме документов, необходимых для предоставления государственной услуги, либо в предоставлении государственной услуги, о чем в письменном виде за подписью начальника Управления, руководителя многофункционального центра при первоначальном отказе в приеме документов, необходимых для предоставления государственной услуги, либо руководителя организации, предусмотренной частью 1.1 статьи 16 Федерального закона № 210-ФЗ, уведомляется заявитель, а также приносятся извинения за доставленные неудобства. Данное положение в части первоначального отказа в предоставлении государственной услуги применяется к многофункциональному центру, в случае если на многофункциональный центр возложена функция по предоставлению соответствующих государственных услуг в полном объеме в порядке, определенном частью 1.3 статьи 16 Федерального закона № 210-ФЗ.».

4. В абзаце первом пункта 2.9 после слова «приостановления» дополнить словами «предоставления государственной услуги».

5. Пункт 2.11 дополнить абзацем следующего содержания:

«В случае внесения изменений в выданный по результатам предоставления государственной услуги документ, направленных на исправление ошибок, допущенных по вине Управления и (или) должностного лица, МФЦ и (или) работника МФЦ, плата с заявителя не взимается.».

6. Подпункт 2.17.1 дополнить абзацами следующего содержания:

«Должностное лицо МФЦ при однократном обращении заявителя с запросом о предоставлении нескольких государственных и (или) муниципальных услуг организует предоставление заявителю двух и более государственных и (или) муниципальных услуг (далее – комплексный запрос). В этом случае должностное лицо МФЦ для обеспечения получения заявителем государственных услуг, указанных в комплексном запросе, предоставляемых в том числе органом местного самоуправления, действует в интересах заявителя без доверенности и не позднее одного рабочего дня, следующего за днем получения комплексного запроса, направляет в Управление заявление, подписанное уполномоченным должностным лицом МФЦ и скрепленное печатью МФЦ, а также документы, необходимые для предоставления государственных услуг, предоставляемые заявителем самостоятельно, с приложением заверенной МФЦ копии комплексного запроса. При этом не требуются составление и подписание таких заявлений заявителем.

Комплексный запрос должен содержать указание на государственные и (или) муниципальные услуги, за предоставлением которых обратился заявитель, а также согласие заявителя на осуществление МФЦ от его имени действий, необходимых для их предоставления.

При приеме комплексного запроса у заявителя должностные лица МФЦ обязаны проинформировать его обо всех государственных и (или) муниципальных услугах, услугах, которые являются необходимыми и обязательными для предоставления государственных и муниципальных услуг, получение которых необходимо для получения государственных и (или) муниципальных услуг, указанных в комплексном запросе.».

7. Пункт 4.6 изложить в следующей редакции:

«4.6. Должностные лица Управления, работники МФЦ, организаций, указанных в части 1 статьи 16 Федерального закона № 210-ФЗ, участвующие в предоставлении государственной услуги, несут ответственность за полноту и качество предоставления государственной услуги, за действия (бездействие) и решения, принимаемые (осуществляемые) в ходе предоставления государственной услуги, за соблюдение и исполнение положений настоящего Административного регламента и правовых актов Российской Федерации и Ставропольского края, устанавливающих требования к предоставлению государственной услуги.

Персональная ответственность должностных лиц Управления, ответственных за исполнение административных процедур, закрепляется в их должностных регламентах в соответствии с требованиями законодательства Российской Федерации и законодательства Ставропольского края.

Персональная ответственность работников МФЦ, организаций, указанных в части 1 статьи 16 Федерального закона № 210-ФЗ, участвующих в предоставлении государственной услуги, закрепляется нормативными правовыми актами указанных организаций в соответствии с требованиями законодательства Российской Федерации и законодательства Ставропольского края.

В случае выявления нарушения прав обратившихся заявителей, порядка и сроков рассмотрения запросов заявителей, утраты документов заявителей виновные лица несут ответственность в соответствии с законодательством Российской Федерации.».

8. Пункт 4.7 изложить в следующей редакции:

«4.7. Контроль за предоставлением государственной услуги, в том числе со стороны граждан, их объединений и организаций, осуществляется посредством получения полной, актуальной и достоверной информации о порядке предоставления государственной услуги и возможности досудебного рассмотрения обращений (жалоб) заявителей (их представителей).

Граждане, которым предоставляется государственная услуга, имеют право на любые предусмотренные законодательством Российской Федерации формы контроля за деятельностью Управления при предоставлении им государственной услуги.».

9. Раздел 5 изложить в следующей редакции:

«5. Досудебный (внесудебный) порядок обжалования решений и действий (бездействия) органа соцзащиты, предоставляющего государственную услугу, МФЦ, организаций, указанных в части 1.1 статьи 16 Федерального закона «Об организации предоставления государственных и муниципальных услуг», а также их должностных лиц, муниципальных служащих, работников

5.1. Заявитель имеет право подать жалобу на решения и (или) действия (бездействие) Управления, предоставляющего государственную услугу, МФЦ, организаций, указанных в части 1.1 статьи 16 Федерального закона № 210-ФЗ «Об организации предоставления государственных и муниципальных услуг», а также их должностных лиц, муниципальных служащих, работников, принятых (осуществляемых) в ходе предоставления государственной услуги.

5.2. Заявитель может обратиться с жалобой, в том числе в следующих случаях:

1) нарушение срока регистрации запроса заявителя о предоставлении государственной услуги;
2) нарушение срока предоставления государственной услуги;
3) требование представления заявителем документов или информации либо осуществления действий, представление или осуществление которых не предусмотрено нормативными правовыми актами Российской Федерации или нормативными правовыми актами Ставропольского края для предоставления государственной услуги;
4) отказ в приеме документов, представление которых предусмотрено нормативными правовыми актами Российской Федерации и нормативными правовыми актами Ставропольского края для предоставления государственной услуги;
5) отказ в предоставлении государственной услуги, если основания отказа не предусмотрены нормативными правовыми актами Ставропольского края;
6) требование внесения заявителем при предоставлении государственной услуги платы, не предусмотренной нормативными правовыми актами Российской Федерации, нормативными правовыми актами Ставропольского края;
7) отказ Управления, его должностного лица, муниципального служащего в исправлении допущенных опечаток и ошибок в выданных в результате предоставления государственной услуги документах либо нарушение установленного срока таких исправлений.
8) нарушение срока или порядка выдачи документов по результатам предоставления государственной услуги;
9) приостановление предоставления государственной услуги, если основания приостановления не предусмотрены нормативными правовыми актами Российской Федерации, нормативными правовыми актами Ставропольского края.
10) требование у заявителя при предоставлении государственной услуги документов или информации, отсутствие и (или) недостоверность которых не указывались при первоначальном отказе в приеме документов, необходимых для предоставления государственной услуги, либо в предоставлении государственной услуги, за исключением случаев, предусмотренных пунктом 4 части 1 статьи 7 Федерального закона № 210-ФЗ «Об организации предоставления государственных и муниципальных услуг».

В указанном случае досудебное (внесудебное) обжалование заявителем решений и действий (бездействия) МФЦ, работника МФЦ возможно в случае, если на МФЦ, решения и действия (бездействие) которого обжалуются, возложена функция по предоставлению соответствующих государственных услуг в полном объеме в порядке, определенном частью 1.3 статьи 16 Федерального закона № 210-ФЗ «Об организации предоставления государственных и муниципальных услуг».

5.3. Оснований для приостановления рассмотрения жалобы не установлено.

В удовлетворении жалобы Управление отказывает в случае, если жалоба признана необоснованной.

В случае если в жалобе не указаны фамилия заявителя или почтовый адрес, по которому должен быть направлен ответ о результатах рассмотрения жалобы, ответ о результатах рассмотрения жалобы не дается.

При получении жалобы, в которой содержатся нецензурные либо оскорбительные выражения, угрозы жизни, здоровью и имуществу должностного лица, а также членов его семьи, на жалобу не дается ответ о результатах рассмотрения жалобы по существу поставленных в ней вопросов, и в течение трех рабочих дней со дня регистрации жалобы сообщается заявителю по

городского округа Ставропольского края обязан проинформировать об исполнении соответствующих пунктов настоящего предписания администрацию Петровского городского округа Ставропольского края должностное лицо которое выдало предписание, в течение 7 дней с даты истечения срока их исполнения.

Подпись лица, выдавшего предписание: _____
(подпись)

Предписание получено:
_____
_____
(фамилия, имя, отчество, должность уполномоченного представителя пользователя автомобильных дорог местного значения Петровского городского округа)

___ _____ 20__ г. _____
(подпись)

П О С Т А Н О В Л Е Н И Е
АДМИНИСТРАЦИИ ПЕТРОВСКОГО ГОРОДСКОГО ОКРУГА
СТАВРОПОЛЬСКОГО КРАЯ

23 апреля 2019 г. г. Светлоград № 952

О внесении изменений в административный регламент предоставления управлением труда и социальной защиты населения администрации Петровского городского округа Ставропольского края государственной услуги «Осуществление назначения и выплаты ежегодной денежной компенсации многодетным семьям на каждого из детей не старше 18 лет, обучающихся в общеобразовательных организациях, на приобретение комплекта школьной одежды, спортивной одежды и обуви и школьных письменных принадлежностей в соответствии с Законом Ставропольского края от 27 декабря 2012 г. № 123-кз «О мерах социальной поддержки многодетных семей», утвержденный постановлением администрации Петровского городского округа Ставропольского края от 20 апреля 2018 г. № 575

В соответствии с Федеральным законом от 19 июля 2018 г. № 204-ФЗ «О внесении изменений в Федеральный закон «Об организации предоставления государственных и муниципальных услуг» в части установления дополнительных гарантий граждан при получении государственных и муниципальных услуг», приказом министерства труда и социальной защиты населения Ставропольского края от 04 июля 2018 г. № 289 «О внесении изменений в некоторые типовые административные регламенты предоставления органом труда и социальной защиты населения администрации муниципального района (городского округа) Ставропольского края государственных услуг», приказом министерства труда и социальной защиты населения Ставропольского края от 12 декабря 2018 г. № 496 «О внесении изменений в некоторые приказы министерства труда и социальной защиты населения Ставропольского края», приказом министерства труда и социальной защиты населения Ставропольского края от 13 декабря 2018 г. № 500 «О внесении изменений в некоторые типовые административные регламенты предоставления органом труда и социальной защиты населения администрации муниципального района (городского округа) Ставропольского края государственных услуг» администрация Петровского городского округа Ставропольского края
ПОСТАНОВЛЯЕТ:
1. Утвердить прилагаемые изменения, которые вносятся в административный регламент предоставления управлением труда и социальной защиты населения администрации Петровского городского округа Ставропольского края государственной услуги «Осуществление назначения и выплаты ежегодной денежной компенсации многодетным семьям на каждого из детей не старше 18 лет, обучающихся в общеобразовательных организациях, на приобретение комплекта школьной одежды, спортивной одежды и обуви и школьных письменных принадлежностей в соответствии с Законом Ставропольского края от 27 декабря 2012 г. № 123-кз «О мерах социальной поддержки многодетных семей», утвержденный постановлением администрации Петровского городского округа Ставропольского края от 20 апреля 2018 г. № 575 (далее - изменения, административный регламент).
2. Управлению труда и социальной защиты населения администрации Петровского городского округа Ставропольского края обеспечить выполнение административного регламента с учетом внесенных изменений.
3. Разместить настоящее постановление на официальном сайте администрации Петровского городского округа Ставропольского края в информационно-телекоммуникационной сети «Интернет».
4. Контроль за выполнением настоящего постановления возложить на заместителя главы администрации Петровского городского округа Ставропольского края Сергееву Е.И., управляющего делами администрации Петровского городского округа Ставропольского края Редькина В.В.
5. Настоящее постановление вступает в силу со дня его официального опубликования в газете «Вестник Петровского городского округа».

Первый заместитель
главы администрации
Петровского городского округа
Ставропольского края
А.И.Бабыкин

Утверждены
постановлением администрации Петровского
городского округа Ставропольского края от 23
апреля 2019 г. № 952

Изменения,
которые вносятся в административный регламент предоставления управлением труда и социальной защиты населения администрации Петровского городского округа Ставропольского края государственной услуги «Осуществление назначения и выплаты ежегодной денежной компенсации многодетным семьям на каждого из детей не старше 18 лет, обучающихся в общеобразовательных организациях, на приобретение комплекта школьной одежды, спортивной одежды и обуви и школьных письменных принадлежностей в соответствии с Законом Ставропольского края от 27 декабря 2012 г. № 123-кз «О мерах социальной поддержки многодетных семей», утвержденный постановлением администрации Петровского городского округа Ставропольского края от 20 апреля 2018 г. № 575

1. В пункте 2.5:
1.1. Абзац восьмой изложить в следующей редакции:
«постановлением Правительства Российской Федерации от 16 августа 2012 г. № 840 «О порядке подачи и рассмотрения жалоб на решения и действия (бездействие) федеральных органов исполнительной власти и их должностных лиц, федеральных государственных служащих, должностных лиц государственных внебюджетных фондов Российской Федерации, государственных корпораций, наделенных в соответствии с федеральными законами полномочиями по предоставлению государственных услуг в установленной сфере деятельности, и их должностных лиц, организаций, предусмотренных частью 1.1 статьи 16 Федерального закона «Об организации предоставления государственных и муниципальных услуг», и их работников, а также многофункциональных центров предоставления государственных и муниципальных услуг и их работников»(6);».
1.2. После абзаца шестнадцатого дополнить абзацем следующего содержания:
«постановлением Правительства Ставропольского края от 22 ноября 2013 года № 428-п «Об утверждении Положения об особенностях подачи и рассмотрения жалоб на решения и действия (бездействие) органов исполнительной власти Ставропольского края, предоставляющих государственные услуги, и их должностных лиц, государственных гражданских служащих Ставропольского края» (15);».
1.3. Дополнить сноской «15» следующего содержания:
«15 Ставропольская правда, 07.12.2013, № 330-331».
2. Подпункт 2.6.1 изложить в следующей редакции:
«2.6.1. Для назначения ежегодной денежной компенсации многодетным семьям заявитель обращается в Управление по месту жительства (месту пребывания) либо МФЦ с заявлением о назначении ежегодной денежной компенсации многодетным семьям (далее - заявление) по форме, указанной в приложении 2 к настоящему Административному регламенту.
К заявлению прилагаются следующие документы:
1) паспорт или иной документ, удостоверяющий личность заявителя;
2) свидетельство о рождении на каждого из детей или иной документ, подтверждающий факт рождения и регистрации ребенка (детей), выданный компетентным органом иностранного государства;
3) документ, подтверждающий гражданство Российской Федерации ребенка (детей) (при отсутствии в свидетельстве о рождении сведений о гражданстве Российской Федерации родителей (единственного родителя);
4) один из документов, подтверждающих совместное проживание на территории Ставропольского края заявителя с детьми:
свидетельство о регистрации по месту пребывания на территории Ставропольского края заявителя или ребенка (детей), достигшего 14-летнего возраста;
свидетельство о регистрации по месту жительства (пребывания) на территории Ставропольского края ребенка (детей), не достигшего 14-летнего возраста;
паспорт или иной документ, подтверждающий регистрацию по месту жительства (пребывания) на территории Ставропольского края заявителя или ребенка (детей), достигшего 14-летнего возраста;
документ, подтверждающий сведения о регистрации по месту жительства (пребывания) заявителя или ребенка (детей).
Если заявитель и ребенок (дети) проживают фактически вместе, но имеют разную регистрацию по месту жительства (пребывания) в Ставропольском крае, факт их совместного проживания подтверждается актом об установлении факта совместного проживания, составляемым по месту жительства (пребывания) заявителя уполномоченным органом, в который он обратился;
5) справка уполномоченного органа по месту жительства (пребывания) другого родителя, опекуна (попечителя) либо приемного родителя о неполучении ежегодной денежной компенсации (в случае раздельного проживания их на территории Ставропольского края);
6) справка уполномоченного органа по прежнему месту жительства (пребывания) родителя, опекуна (попечителя) либо приемного родителя о невыплате ежегодной денежной компенсации (при перемене места жительства (пребывания) родителей, опекунов (попечителей) либо приемных родителей на территории Ставропольского края);
7) один из документов, подтверждающий родственные отношения между ребенком и родителем (в случае перемены фамилии, имени, отчества родителя или ребенка):
свидетельство о заключении брака;
свидетельство о расторжении брака;
свидетельство о перемене имени;
8) документ, подтверждающий факт установления над ребенком (детьми) опеки (попечительства) либо его передачу на воспитание в приемную семью (для приемных семей, семей опекунов (попечителей);
9) справка общеобразовательной организации об обучении ребенка (детей).
В случае подачи вышеуказанных документов доверенным лицом он представляет паспорт или иной документ, удостоверяющий его личность, а также документ, подтверждающий его полномочия.
Срок принятия документов на выплату ежегодной денежной компенсации многодетным семьям осуществляется ежегодно в период с 01 января по 30

городского округа Ставропольского края
Портянко Евгению Викторовичу
_____
_____

Заявка
на получение из бюджета Петровского городского округа
Ставропольского края субсидий юридическим лицам (за исключением
субсидий государственным (муниципальным) учреждениям),
индивидуальным предпринимателям на возмещение недополученных
доходов по оказанию банных услуг по помывке населения

Прошу принять на рассмотрение документы от _____
_____
(полное и сокращенное наименование организации, фамилия, имя, отчество индивидуального предпринимателя),
для предоставления из бюджета Петровского городского округа Ставропольского края субсидий за счет средств бюджета Петровского городского округа Ставропольского края юридическим лицам (за исключением субсидий государственным (муниципальным) учреждениям), индивидуальным предпринимателям на возмещение недополученных доходов по оказанию банных услуг по помывке населения.
С условиями отбора ознакомлен и предоставляю согласно Порядка предоставления субсидий за счет средств бюджета Петровского городского округа Ставропольского края юридическим лицам (за исключением субсидий государственным (муниципальным) учреждениям), индивидуальным предпринимателям на возмещение недополученных доходов по оказанию банных услуг по помывке населения необходимые документы в соответствии с нижеприведенным перечнем.
Перечень представленных документов

№ п/п	Наименование документа	Количество листов

Дата подачи заявки: «____» _____20___ г.
Руководитель (индивидуальный предприниматель) _____
_____
Дата подпись ФИО

Приложение 2

РАСЧЕТ
суммы субсидии за счет средств бюджета Петровского городского округа Ставропольского края юридическим лицам (за исключением субсидий государственным (муниципальным) учреждениям), индивидуальным предпринимателям на возмещение недополученных доходов по оказанию банных услуг по помывке населения за - _____ 201__ года по
_____
(наименование организации)

№ п/п	Наименование бани/ категории населения	Данные за отчетный месяц			Данные за период с начала года, включая данные за отчетный месяц					
		тариф	количество помывок<*>	доходы с учетом НДС, рублей	количество помывок	доходы с учетом НДС, рублей	НДС, руб.	доходы без учета НДС, рублей	стоимость услуг исходя из полной стоимости услуг, рублей (гр. 6 * «Полная стоимость услуг»)	субсидия за отчетный период (гр. 10 - гр. 9), рублей
1	2	3	4	5	6	7	8	9	10	11
1	Всего по баням	x								
1.1.	Наименование бани									
	Наименование категорий потребителей (расшифровать)									
2.	Принимается к финансированию всего за период с начала года									
3.	Фактически профинансировано всего за период с начала года									
4.	Подлежит финансированию (строка 2 - строка 3)									

Организация	Уполномоченной орган
Руководитель	Руководитель
Главный бухгалтер	
Руководитель экономической службы	
Подписи, печать	Подписи, печать

<*> Показатель количества помывок определяется исходя из отношения выручки от оказания услуг по данным бухгалтерского учета, сформированной исходя из тарифов по категориям потребителей услуг, к тарифу, установленному за основное время помывки по каждой категории потребителей услуг.
- количество помывок по категориям потребителей, которым услуги «Мытье в бане» предоставляются бесплатно, определяется по данным, подтвержденным первичными документами бухгалтерского учета.
Формы первичных учетных документов, на основании которых формируются данные бухгалтерского учета и данные о количестве помывок по категориям потребителей, которым услуга «Мытье в бане» предоставляется бесплатно, утверждаются приказом Организации. При этом указанные формы первичных учетных документов должны содержать следующие реквизиты:- наименование Организации;
- наименование документа;
- период (дату) составления документа (записи в документе);
- измерители операции в натуральном и в денежном выражении;
- наименование категории потребителей;
- размер утвержденного тарифа по каждой категории потребителей;
- итоговые значения в натуральном и в денежном выражении;
- Ф.И.О. потребителя, получившего услугу по помывке бесплатно;
- подпись (расшифровку подписи) лица, ответственного за составление указанных документов.

Р А С П О Р Я Ж Е Н И Е

АДМИНИСТРАЦИИ ПЕТРОВСКОГО ГОРОДСКОГО ОКРУГА
СТАВРОПОЛЬСКОГО КРАЯ

14 мая 2019 г. г. Светлоград № 224-р

О проведении открытого аукциона на право заключения договоров на размещение нестационарных торговых объектов на территории Петровского городского округа Ставропольского края

В соответствии с Федеральным законом от 06 октября 2003 г. № 131-ФЗ «Об общих принципах организации местного самоуправления в Российской Федерации», Федеральным законом от 28 декабря 2009 г. № 381-ФЗ «Об основах государственного регулирования торговой деятельности в Российской Федерации», Федеральным законом от 26 июля 2006 г. № 135 – ФЗ «О защите конкуренции», Положением о порядке и условиях размещения нестационарных торговых объектов на территории Петровского городского округа Ставропольского края, Схемой размещения нестационарных торговых объектов на территории Петровского городского округа Ставропольского края, утвержденными постановлением администрации Петровского городского округа Ставропольского края от 17 июля 2018 г. № 1176 (в редакции от 06 мая 2019 г. № 1036), на основании отчетов об определении рыночной стоимости права на размещение нестационарного торгового объекта от 22 марта 2019 г. № 0039, от 15 марта 2019 г. № 0030

1. Провести 20 июня 2019 года аукцион на право заключения договоров на размещение нестационарных торговых объектов на территории Петровского городского округа Ставропольского края (далее – аукцион).
Аукцион является открытым по форме подачи предложений о цене на право заключения договора на размещение нестационарного торгового объекта на территории Петровского городского округа Ставропольского края.
Срок заключения договора на размещение нестационарного торгового объекта: 5 лет.
2. Предметом аукциона являются:
Лот № 1 – торговый павильон, адрес места расположения: Ставропольский край, Петровский район, с. Константиновское, ул. Ледовского, 2а, кадастровый номер земельного участка 26:08:050404:62, продовольственные товары, 1 место, площадь размещения 54 кв.м. (№ 6.9 Схемы, далее – лот № 1);
Лот № 2 – торговый павильон, адрес места расположения: Ставропольский край, Петровский район, г. Светлоград, ул. Комсомольская, кадастровый номер земельного участка 26:08:040514:289, продовольственные товары, 1 место, площадь размещения 6 кв.м. (№ 1.15 Схемы, далее – лот № 2).
3. Считать организатором аукциона отдел развития предпринимательства, торговли и потребительского рынка администрации Петровского городского округа Ставропольского края.
4. Проведение аукциона поручить комиссии по подготовке и проведению аукционов на право заключения договоров на размещение нестационарных торговых объектов, утвержденной постановлением администрации Петровского городского округа Ставропольского края от 17 июля 2018 г. № 1176.
5. Критерием выбора победителя определить размер платы по договору на размещение нестационарного торгового объекта, предложенный участниками аукциона.
Победителем аукциона признается участник, предложивший наибольший размер платы по договору на размещение нестационарного торгового объекта.
6. Установить начальную цену предмета аукциона в размере годовой платы, в соответствии с отчетами об определении рыночной стоимости права размещения нестационарного торгового объекта, подготовленного в соответствии с Федеральным законом от 29 июля 1998 года № 135-ФЗ «Об оценочной деятельности в Российской Федерации»:
- по лоту № 1 – 45360 (Сорок пять тысяч триста шестьдесят) рублей 00 коп.;
- по лоту № 2 – 59405 (Пятьдесят девять тысяч четыреста пять) рублей 76 коп.;
7. Установить размер задатка для участия в аукционе – 50% от начальной цены. Соответственно размер задатка составит:
- по лоту № 1 – 22680 (Двадцать две тысячи шестьсот восемьдесят) рублей 00 коп.
- по лоту № 2 – 29702 (Двадцать девять тысяч семьсот два) рубля 88 коп;
Установить, что задаток вносится претендентом в качестве обеспечения обязательства по заключения договора на право размещения нестационарного торгового объекта в случае признания претендента победителем аукциона и засчитывается в счет платежа, причитающегося с претендента в оплату за право размещения нестационарного торгового

объекта в этом же случае.

8. Порядок проведения аукциона устанавливается в соответствии с Положением о порядке и условиях размещения нестационарных торговых объектов на территории Петровского городского округа Ставропольского края.

9. Установить, что для участия в аукционе заявители представляют в установленный в извещении о проведении аукциона срок следующие документы:

- заявку на участие в аукционе по установленной форме, утвержденной постановлением администрации Петровского городского округа Ставропольского края от 17 июля 2018 г. № 1176 «О размещении нестационарных торговых объектов на территории Петровского городского округа Ставропольского края» с указанием банковских реквизитов счета для возврата задатка;
- копию документа, удостоверяющего личность заявителя – индивидуального предпринимателя или его представителя, представителя юридического лица;
- документ, удостоверяющий полномочия представителя заявителя в случае подачи заявления представителем заявителя (в случае, если от имени юридического лица действует лицо, имеющее право действовать без доверенности, предоставление указанного документа не требуется);
- выписку из единого государственного реестра юридических лиц (для юридических лиц) или выписку из единого государственного реестра индивидуальных предпринимателей (для индивидуальных предпринимателей) на дату подачи заявки;
- нотариально заверенный перевод на русский язык документов о государственной регистрации юридического лица в соответствии с законодательством иностранного государства в случае, если заявителем является иностранное юридическое лицо;
- документы, подтверждающие внесение задатка.

10. Утвердить извещение о проведении открытого аукциона на право заключения договоров на размещение нестационарных торговых объектов на территории Петровского городского округа Ставропольского края.

11. Утвердить документацию об аукционе на право заключения договоров на размещение нестационарных торговых объектов на территории Петровского городского округа Ставропольского края.

12. Отделу развития предпринимательства, торговли и потребительского рынка администрации Петровского городского округа Ставропольского края:

12.1. Опубликовать извещение о проведении открытого аукциона на право заключения договоров на размещение нестационарных торговых объектов на территории Петровского городского округа Ставропольского края в газете «Вестник Петровского городского округа»;

12.2. Разместить на официальном сайте администрации Петровского городского округа Ставропольского края в информационно-телекоммуникационной сети «Интернет» извещение о проведении открытого аукциона на право заключения договоров на размещение нестационарных торговых объектов на территории Петровского городского округа Ставропольского края и информацию о результатах аукциона.

13. Контроль за выполнением настоящего распоряжения возложить на первого заместителя главы администрации - начальника финансового управления администрации Петровского городского округа Ставропольского края Сухомлинову В.П.

14. Настоящее распоряжение вступает в силу со дня его подписания.

Глава Петровского
городского округа
Ставропольского края
А.А.Захарченко

Утверждено
распоряжением администрации Петровского городского округа Ставропольского края от 14 мая 2019 г. № 224-р

ИЗВЕЩЕНИЕ
о проведении открытого аукциона на право заключения договоров на размещение нестационарных торговых объектов на территории Петровского городского округа Ставропольского края

Администрация Петровского городского округа Ставропольского края (далее – администрация городского округа) в соответствии с Федеральным законом от 06 октября 2003 г. № 131-ФЗ «Об общих принципах организации местного самоуправления в Российской Федерации», Федеральным законом от 28 декабря 2009 г. № 381-ФЗ «Об основах государственного регулирования торговой деятельности в Российской Федерации», Федеральным законом от 26 июля 2006 г. № 135 – ФЗ «О защите конкуренции», Положением о порядке и условиях размещения нестационарных торговых объектов на территории Петровского городского округа Ставропольского края, Схемой размещения нестационарных торговых объектов на территории Петровского городского округа Ставропольского края, утвержденными постановлением администрации Петровского городского округа Ставропольского края от 17 июля 2018 г. № 1176 (в редакции от 06 мая 2019 г. № 1036) (далее – Положение, Схема), проводит аукцион на право заключения договоров на размещение нестационарных торговых объектов на территории Петровского городского округа Ставропольского края (далее – аукцион). Аукцион является открытым по форме подачи предложений о цене на право заключения договора на размещения нестационарного торгового объекта (далее – НТО).

1 Организатор аукциона: отдел развития предпринимательства, торговли и потребительского рынка администрации Петровского городского округа Ставропольского края (далее – отдел развития предпринимательства, торговли и потребительского рынка), юридический адрес: 356530, Ставропольский край, Петровский район, город Светлоград, площадь 50 лет Октября, 8, 2 этаж, кабинет № 213, контактное лицо: Зубакина Инна Александровна, контактный телефон 8(86547) 4-03-02.

Функции по проведению аукциона осуществляет комиссия по подготовке и проведению аукционов на право заключения договоров на размещение нестационарных торговых объектов (далее – комиссия).

Извещение о проведении аукциона размещается на официальном сайте администрации Петровского городского округа Ставропольского края в информационно-телекоммуникационной сети «Интернет» и опубликовывается в газете «Вестник Петровского городского округа».

2. Реквизиты решения о проведении аукциона: Распоряжение от «__» мая 2019 г. «О проведении открытого аукциона на право заключения договоров на размещение нестационарных торговых объектов на территории Петровского городского округа Ставропольского края».

3. Место, дата, время и порядок проведения аукциона: 356530, Ставропольский край, город Светлоград, пл. 50 лет Октября, 8 отдел развития предпринимательства, торговли и потребительского рынка, 2 этаж, кабинет № 213, 20 июня 2019 года, 14 часов 00 минут.

Со сведениями о порядке проведения аукциона можно ознакомиться на официальном сайте администрации Петровского городского округа Ставропольского края в информационно-телекоммуникационной сети «Интернет» https://petrgosk.ru// в разделе «Экономика» «Развитие предпринимательства, торговли и потребительского рынка» или получить на бумажном носителе в отделе развития предпринимательства, торговли и потребительского рынка при личном обращении с понедельника по пятницу с 08-00 часов до 17-00 часов по адресу: город Светлоград, площадь 50 лет Октября, 8, кабинет 213.

4. Предмет аукциона (лот), в том числе местонахождение, тип (вид), целевое (функциональное) назначение, площадь места, предоставляемого для размещения нестационарных торговых объектов (далее – НТО):

Предметом аукциона на право заключения договора на размещение НТО являются свободные места для размещения НТО, указанные в Схеме:

Лот № 1 – торговый павильон, адрес места расположения: Ставропольский край, Петровский район, с. Константиновское, ул. Ледовского, 2а, кадастровый номер земельного участка 26:08:050404:62, продовольственные товары, 1 место, площадь размещения 54 кв.м. (№ 6.9 Схемы, далее – лот № 1);

Лот № 2 – торговый павильон, адрес места расположения: Ставропольский край, Петровский район, г. Светлоград, ул. Комсомольская, кадастровый номер земельного участка 26:08:040514:289, продовольственные товары, 1 место, площадь размещения 6 кв.м. (№ 1.15 Схемы, далее – лот № 2).

5. Правила проведения аукциона: для участия в аукционе заявители (юридические лица или индивидуальные предприниматели) лично или через своего представителя представляют в администрацию Петровского городского округа Ставропольского края, следующие документы:

- заявку на участие в аукционе по установленной форме, утвержденной постановлением администрации Петровского городского округа Ставропольского края от 17 июля 2018 г. № 1176 «О размещении нестационарных торговых объектов на территории Петровского городского округа Ставропольского края», с указанием банковских реквизитов счета для возврата задатка;
- копию документа, удостоверяющего личность заявителя – индивидуального предпринимателя или его представителя, представителя юридического лица;
- документ, удостоверяющий полномочия представителя заявителя в случае подачи заявления представителем заявителя (в случае, если от имени юридического лица действует лицо, имеющее право действовать без доверенности, предоставление указанного документа не требуется);
- выписку из единого государственного реестра юридических лиц (для юридических лиц) или выписку из единого государственного реестра индивидуальных предпринимателей (для индивидуальных предпринимателей) на дату подачи заявки;
- нотариально заверенный перевод на русский язык документов о государственной регистрации юридического лица в соответствии с законодательством иностранного государства в случае, если заявителем является иностранное юридическое лицо;
- документы, подтверждающие внесение задатка.

Рассмотрение заявок на участие в аукционе на право заключения договоров на размещение нестационарных торговых объектов на территории Петровского городского округа Ставропольского края и обеспечение процедуры проведения аукциона на право заключения договоров на размещение НТО осуществляется комиссией.

Комиссия рассматривает поступившие заявки на участие в аукционе в течение 3 рабочих дней со дня истечения срока приема заявок.

Секретарь комиссии ведет протокол рассмотрения заявок на участие в аукционе.

Заявителям, признанным участниками аукциона, и заявителям, не допущенным к участию в аукционе, организатор аукциона направляет уведомления о принятых в отношении них решениях не позднее одного рабочего дня, следующего за днем подписания протокола рассмотрения заявок на участие в аукционе.

Организатор аукциона ведет аудиозапись процедуры аукциона. Результаты аукциона оформляются протоколом, который подписывается организатором аукциона и победителем аукциона в день проведения аукциона. Протокол о результатах аукциона составляется в двух экземплярах, один из которых передается победителю аукциона, а второй остается у организатора аукциона.

6. Срок действия договора на размещение НТО - 5 лет.

7. Начальная цена предмета аукциона в размере годовой платы установлена в соответствии с отчетами об определении рыночной стоимости права размещения нестационарного торгового объекта, подготовленного в соответствии с Федеральным законом от 29 июля 1998 года № 135-ФЗ «Об оце-

- выявлены несоответствия сведений, содержащихся в уведомлении о начале осуществления отдельных видов предпринимательской деятельности,
обязательнымтребованиям(суказаниемположений(нормативных)правовых актов):_____

- выявлены факты невыполнения предписаний органов государственного контроля (надзора), органов муниципального контроля (с указанием реквизитов
выданных предписаний): _____

- нарушений не выявлено _____

Запись в Журнал учета проверок юридического лица, индивидуального предпринимателя, проводимых органами государственного контроля (надзора), органами муниципального контроля внесена (заполняется при проведении выездной проверки):

(подпись проверяющего) (подпись уполномоченного представителя юридического лица, индивидуального предпринимателя, его уполномоченного представителя)

Журнал учета проверок юридического лица, индивидуального предпринимателя, проводимых органами государственного контроля (надзора), органами муниципального контроля отсутствует (заполняется при проведении выездной проверки):

(подпись проверяющего) (подпись уполномоченного представителя юридического лица, индивидуального предпринимателя, его уполномоченного представителя)

Прилагаемые документы: _____

Подписи лиц, проводивших проверку: _____

С актом проверки ознакомлен(а), копию акта со всеми приложениями получил(а): _____

(фамилия, имя, отчество (в случае, если имеется), должность руководителя, иного должностного лица или уполномоченного представителя юридического лица, индивидуального предпринимателя, его уполномоченного представителя)

«___» _____ 20__ г	
(подпись)	

Пометка об отказе ознакомления с актом проверки: _____
(подпись уполномоченного должностного лица (лиц), проводивших проверку)

Приложение 4
к административному регламенту исполнения администрацией Петровского городского округа Ставропольского края муниципальной контрольной функции «Осуществление муниципального контроля за сохранностью автомобильных дорог местного значения в границах Петровского городского округа Ставропольского края»

ФОРМА

Предписания
о приостановке работ, связанных с пользованием автомобильными дорогами местного значения Петровского городского округа Ставропольского края

АДМИНИСТРАЦИЯ ПЕТРОВСКОГО ГОРОДСКОГО ОКРУГА СТАВРОПОЛЬСКОГО КРАЯ

356530, Ставропольский край, Петровский городской округ,
г. Светлоград, пл. 50 лет Октября, 8
телефон: (86547) 4-10-76, e-mail: adm@petrgosk.ru

ПРЕДПИСАНИЕ
о приостановке работ, связанных с пользованием автомобильными дорогами местного значения N ____

___ _____ 20__ г. _____

На основании Акта проверки пользователя автомобильных дорог местного значения Петровского городского округа Ставропольского края: № _____ от _____

Я, _____
(фамилия, имя, отчество, должность должностного лица)

ПРЕДПИСЫВАЮ ПРИОСТАНОВИТЬ РАБОТЫ,
СВЯЗАННЫЕ С ПОЛЬЗОВАНИЕМ АВТОМОБИЛЬНЫХ ДОРОГ МЕСТНОГО ЗНАЧЕНИЯ ПЕТРОВСКОГО ГОРОДСКОГО ОКРУГА СТАВРОПОШЛЬСКОГО КРАЯ:

(наименование пользователя автомобильных дорог местного значения Петровского городского округа)

(наименование участка автомобильной дороги местного значения Петровского городского округа)

Подпись лица, выдавшего предписание: _____
(подпись)

Предписание получено:

(фамилия, имя, отчество, должность уполномоченного представителя пользователя автомобильных дорог местного значения Петровского Петровского городского округа)

___ _____ 20__ г. _____
(подпись)

Приложение 5
к административному регламенту исполнения администрацией Петровского городского округа Ставропольского края муниципальной контрольной функции «Осуществление муниципального контроля за сохранностью автомобильных дорог местного значения в границах Петровского городского округа Ставропольского края»

ФОРМА

Предписания
об устранении выявленных нарушений при пользовании автомобильными дорогами местного значения Петровского городского округа Ставропольского края

АДМИНИСТРАЦИЯ ПЕТРОВСКОГО ГОРОДСКОГО ОКРУГА СТАВРОПОЛЬСКОГО КРАЯ

356530, Ставропольский край, Петровский район,
г. Светлоград, пл. 50 лет Октября, 8
телефон: (86547) 4-10-76, e-mail: adm@petrgosk.ru

ПРЕДПИСАНИЕ
об устранении выявленных нарушений при пользовании автомобильными дорогами местного значения Петровского городского округа Ставропольского края № ____

___ _____ 20__ г. _____

На основании Акта проверки пользователя автомобильных дорог местного значения Петровского городского округа Ставропольского края: № _____ от _____

Я, _____
(фамилия, имя, отчество, должность должностного лица)

ПРЕДПИСЫВАЮ:

(наименование пользователя автомобильных дорог местного значения Петровского городского округа)

N п/п	Содержание предписания	Срок исполнения	Основания для вынесения предписания

Пользователь автомобильных дорог местного значения Петровского

- реквизиты приказа (распоряжения) руководителя органа государственного контроля (надзора), изданного в соответствии с поручениями Президента Российской Федерации, Правительства Российской Федерации;
- реквизиты требования прокурора о проведении внеплановой проверки в рамках надзора за исполнением законов и реквизиты прилагаемых к требованию материалов и обращений;
- сведения о выявленных в ходе проведения мероприятия по контролю без взаимодействия с юридическими лицами, индивидуальными предпринимателями индикаторах риска нарушения обязательных требований:

в) в случае проведения внеплановой выездной проверки, которая подлежит согласованию органами прокуратуры, но в целях принятия неотложных мер должна быть проведена незамедлительно в связи с причинением вреда либо

нарушением проверяемых требований, если такое причинение вреда либо

нарушение требований обнаружено непосредственно в момент его совершения:

- реквизиты прилагаемой к распоряжению (приказу) о проведении проверки

копии документа (рапорта, докладной записки и другие), представленного должностным лицом, обнаружившим нарушение;

задачами настоящей проверки являются: _____

_____

_____

7. Предметом настоящей проверки является (отметить нужное):

соблюдение обязательных требований и (или) требований, установленных муниципальными правовыми актами;

соответствие сведений, содержащихся в уведомлении о начале осуществления отдельных видов предпринимательской деятельности,

обязательным требованиям;

соответствие сведений, содержащихся в заявлении и документах юридического лица или индивидуального предпринимателя о предоставлении правового статуса, специального разрешения (лицензии) на право осуществления отдельных видов деятельности или разрешения (согласования) на осуществление иных юридически значимых действий, если проведение соответствующей внеплановой проверки юридического лица, индивидуального предпринимателя предусмотрено правилами предоставления правового статуса, специального разрешения (лицензии), выдачи разрешения (согласования) обязательным требованиям, а также данным об указанных юридических лицах и индивидуальных предпринимателях, содержащимся в едином государственном реестре юридических лиц, едином государственном реестре индивидуальных предпринимателей и других федеральных информационных ресурсах;

выполнение предписаний органов муниципального контроля;

проведение мероприятий:

по предотвращению причинения вреда жизни, здоровью граждан, вреда животным, растениям, окружающей среде, объектам культурного наследия (памятникам истории и культуры) народов Российской Федерации, музейным

предметам и музейным коллекциям, включенным в состав Музейного фонда

Российской Федерации, особо ценным, в том числе уникальным, документам

Архивного фонда Российской Федерации, документам, имеющим особое историческое, научное, культурное значение, входящим в состав национального

библиотечного фонда;

по предупреждению возникновения чрезвычайных ситуаций природного и техногенного характера;

по обеспечению безопасности государства; по ликвидации последствий

причинения такого вреда.

8. Срок проведения проверки: _____

К проведению проверки приступить с «__» _____ 20__ года.

Проверку окончить не позднее «__» _____ 20__ года.

9. Правовые основания проведения проверки: _____

_____

_____

(ссылка на положения нормативного правового акта,
в соответствии с которым осуществляется проверка)

10. Обязательные требования и (или) требования, установленные муниципальными правовыми актами, подлежащие проверке

_____

_____

11. В процессе проверки провести следующие мероприятия по контролю, необходимые для достижения целей и задач проведения проверки (с указанием наименования мероприятия по контролю и сроков его проведения):

1) _____

2) _____

3) _____

12. Перечень положений об осуществлении муниципального контроля,

административных регламентов по осуществлению муниципального контроля (при их наличии):_____

_____

(с указанием наименований, номеров и дат их принятия)

13. Перечень документов, представление которых юридическим лицом, индивидуальным предпринимателем необходимо для достижения целей и задач проведения проверки:

_____

_____

_____

(должность, фамилия, инициалы руководителя, заместителя руководителя органа муниципального контроля, издавшего распоряжение или приказ о проведении проверки)

_____

(подпись, заверенная печатью)

_____

_____

(фамилия, имя, отчество (последнее - при наличии) и должность должностного лица, непосредственно подготовившего проект распоряжения (приказа), контактный телефон, электронный адрес (при наличии)

Приложение 3
к административному регламенту исполнения администрацией Петровского городского округа Ставропольского края муниципальной контрольной функции «Осуществление муниципального контроля за сохранностью автомобильных дорог местного значения в границах Петровского городского округа Ставропольского края»

	«___» _____ 20__ г
	(дата составления акта)
(место составления акта)	(время составления акта)

АКТ ПРОВЕРКИ
органом муниципального контроля юридического лица,
индивидуального предпринимателя
№

«___» _____ 20__ г.	по адресу:	
		(место проведения проверки)

На основании: _____

_____

(вид документа с указанием реквизитов (номер, дата), фамилии, имени, отчества (в случае, если имеется), должность руководителя, заместителя руководителя органа муниципального контроля, издавшего распоряжение о проведении проверки)

была проведена проверка в отношении: _____

_____

_____

(полное и (в случае, если имеется) сокращенное наименование, в том числе фирменное наименование юридического лица, фамилия, имя и (в случае, если имеется) отчество индивидуального предпринимателя)

Продолжительность проверки: _____

Акт составлен: _____

_____

(наименование органа муниципального контроля)

С копией распоряжения о проведении проверки ознакомлен: заполняется при проведении выездной проверки) _____

_____

_____

(фамилии, имена, отчества (в случае, если имеется), подпись, дата, время)

Дата и номер решения прокурора (его заместителя) о согласовании проведения проверки: _____

_____

(заполняется в случае проведения внеплановой проверки субъекта малого или среднего предпринимательства)

Лицо(а), проводившие проверку: _____

_____

_____

(фамилия, имя, отчество (в случае, если имеется), должность должностного лица (должностных лиц), проводившего(их) проверку; в случае привлечения к участию к проверке экспертов, экспертных организаций указывается (фамилии, имена, отчества (в случае, если имеется), должности экспертов и/или наименование экспертных организаций)

При проведении проверки присутствовали: _____

_____

_____

(фамилия, имя, отчество (в случае, если имеется), должность руководителя, иного должностного лица (должностных лиц) или уполномоченного представителя юридического лица, уполномоченного представителя индивидуального предпринимателя, присутствовавших при проведении мероприятий по проверке)

В ходе проведения проверки:

- выявлены нарушения обязательных требований или требований, установленных муниципальными правовыми актами:

_____

_____

с указанием характера нарушений; лиц, допустивших нарушения)

ночной деятельности в Российской Федерации», и составляет:

- по лоту № 1 – 45360 (Сорок пять тысяч триста шестьдесят) рублей 00 коп.;
- по лоту № 2 – 59405 (Пятьдесят девять тысяч четыреста пять) рублей 76 коп.;

8. «Шаг аукциона» устанавливается в размере трех процентов от начальной цены предмета аукциона:

- по лоту № 1 – 1360 (Одна тысяча триста шестьдесят) рублей 80 коп.
- по лоту № 2 – 1782 (Одна тысяча семьсот восемьдесят два) рубля 17 коп.

9. Форма заявки на участие в аукционе утверждена постановлением администрации Петровского городского округа Ставропольского края от 17 июля 2018 г. № 1176 «О размещении нестационарных торговых объектов на территории Петровского городского округа Ставропольского края».

10. Порядок приема заявок, адрес места приема заявок: – заявка и пакет документов на участие в открытом аукционе предоставляются в письменной форме в администрацию городского округа по адресу: 356530, Ставропольский край, город Светлоград, пл. 50 лет Октября, 8, 2 этаж, кабинет № 213 в двух экземплярах, один из которых остается в администрации городского округа, другой – у заявителя.

Заявки могут быть направлены в администрацию городского округа:

- посредством почтовой связи на бумажном носителе по адресу: 356530, Ставропольский край, Петровский район, город Светлоград, пл. 50 лет Октября, 8;
- по электронной почте по адресу: torg@petrgosk.ru., подписанные электронно-цифровой подписью заявителя (ЭЦП).

11. Дата и время начала приема заявок на участие в аукционе:

в рабочие дни с 08 час. 00 мин. по 17 час. 00 мин по московскому времени 17 мая 2019 года;

окончание приема заявок на участие в аукционе:

в рабочие дни с 08 час. 00 мин – 17 час. 00 мин. по московскому времени по 14 июня 2019 г.

Организатор аукциона регистрирует заявку на участие в аукционе в день ее поступления. Заявка и опись предоставляемых документов составляется в двух экземплярах, один из которых остается в администрации городского округа, другой – у заявителя.

Все листы Заявки на участие в аукционе должны быть прошиты и пронумерованы. Заявка на участие в аукционе должна содержать опись входящих в состав документов и быть подписана Участником, или лицом, уполномоченным таким Участником.

Соблюдение Участником указанных требований означает, что все документы и сведения, входящие в состав Заявки на участие в аукционе поданы от имени Участника, а также подтверждает подлинность и достоверность представленных в заявки на участие в аукционе документов и сведений.

Юридическое лицо или индивидуальный предприниматель, подавшие Заявку на участие в аукционе вправе отозвать заявку в любое время до даты и времени начала рассмотрения заявок на участие в аукционе

Прием документов прекращается не ранее чем за 5 календарных дней до дня проведения аукциона.

Один заявитель вправе подать только одну Заявку на участие в аукционе в отношении одного предмета аукциона (лота).

Заявка на участие в аукционе, поступившая по истечении срока приема заявок, возвращается заявителю в день ее поступления.

12. Размер задатка, порядок и срок его внесения участниками аукциона и возврата им задатка, банковских реквизитах счета для перечисления задатка:

Сумма задатка для участия в аукционе определена в размере 50 процентов от начальной цены предмета аукциона и составляет:

- по лоту № 1 – 22680 (Двадцать две тысячи шестьсот восемьдесят) рублей 00 коп.
- по лоту № 2 – 29702 (Двадцать девять тысяч семьсот два) рубля 88 коп;

Срок внесения задатка: не позднее 14 июня 2019 года.

Организатор аукциона обязан вернуть заявителю, не допущенному к участию в аукционе, внесенный им задаток путем перечисления на расчетный счет заявителя в течение 3 рабочих дней со дня оформления протокола рассмотрения заявок на участие в аукционе.

Банковские реквизиты счета для перечисления задатка:

УФК по Ставропольскому краю (администрация Петровского городского округа Ставропольского края)

Лицевой счет 05213D53270

ИНН 2617014342

КПП 261701001

Расчетный счет 40302810607023000345

в Отделение Ставрополь, г. Ставрополь, БИК 040702001.

Назначение платежа: «Задаток на участие в аукционе на право размещения нестационарного торгового объекта по лоту №_____».

Задаток считается внесенным со дня зачисления денежных средств на счет организатора проведения аукциона.

13. Срок, в течение которого победитель аукциона обязан заключить договор на размещение НТО: не позднее 10 рабочих дней победитель аукциона (либо единственный участник аукциона) возвращает подписанный со своей стороны экземпляр договора на размещение НТО.

14. Проект договора на право размещения нестационарного торгового объекта на территории Петровского городского округа Ставропольского края:

ДОГОВОР
на право размещения нестационарного торгового объекта на территории Петровского городского округа Ставропольского края

«___»_____ 20__ г. г. Светлоград

Администрация Петровского городского округа Ставропольского края, именуемая в дальнейшем «Администрация округа», в лице

_____

_____

_____

действующего на основании _____, с одной стороны, и _____

_____,

(юридическое лицо, индивидуальный предприниматель)

именуемый в дальнейшем «Хозяйствующий субъект», зарегистрированный по адресу:

_____

_____,

(индекс, край, город (село, и т.п.), улица, дом)

с другой стороны, далее совместно именуемые «Стороны», на основании

_____

(основание для заключения договора)

_____

_____

_____

заключили настоящий договор о нижеследующем:

1. Предмет договора

1.1. Администрация округа предоставляет по акту приема-передачи Хозяйствующему субъекту право на размещение нестационарного торгового объекта - (далее - Объект) для осуществления _____

_____

(вид деятельности)

по адресному ориентиру в соответствии со схемой размещения нестационарных торговых объектов на территории Петровского городского округа Ставропольского края (далее - Схема)

_____,

(место расположения объекта)

а Хозяйствующий субъект обязуется разместить и обеспечить в течение всего срока действия настоящего договора функционирование Объекта на условиях и в порядке, предусмотренных настоящим договором, федеральным законодательством, нормативными правовыми актами Ставропольского края и муниципальными правовыми актами Администрации округа.

1.2. Настоящий договор на размещение Объекта является подтверждением права Хозяйствующего субъекта на осуществление торговой деятельности в месте, установленном схемой размещения нестационарных торговых объектов, и пунктом 1.1 настоящего договора.

1.3. Период размещения Объекта устанавливается с «___» _____ _____ г. по « ___» _____ _____ г.

2. Плата за размещение объекта и порядок расчетов

2.1. Плата за размещение Объекта устанавливается на основании независимой оценки, подготовленной в соответствии с Федеральным законом от 29 июля 1998 года № 135-ФЗ «Об оценочной деятельности в Российской Федерации».

2.2. Плата за размещение объекта определена в размере _____

_____ рублей в месяц.

2.3. Общая стоимость по договору составляет _____

_____ рублей.

2.4. Плата за размещение Объекта производится Хозяйствующим субъектом ежемесячно путем перечисления денежных средств на расчетный счет Администрации округа, указанный в пункте 7 договора, не позднее 10 числа месяца, следующего за расчетным.

2.5. В назначении платежа необходимо указать: Оплата за размещение Нестационарного торгового объекта по договору от «__» _____ 20 ___ г. № ___. Ф.И.О. плательщика.

3. Права и обязанности Сторон

3.1. Администрация округа имеет право:

3.1.1. В любое время действия настоящего договора проверять соблюдение Хозяйствующим субъектом требований настоящего договора на месте размещения Объекта.

3.1.2. Требовать расторжения договора и возмещения убытков в случае, если Хозяйствующий субъект размещает Объект не в соответствии с его видом, специализацией, периодом размещения, схемой и иными условиями настоящего договора.

3.1.3. Отказаться от исполнения договора в одностороннем порядке в следующих случаях:

- неисполнение лицом, с которым заключен договор на размещение НТО, обязательств по размещению (установке) НТО в соответствии с условиями и в сроки, установленные договором на размещение НТО;
- неисполнением лицом, с которым заключен договор на размещение НТО, обязательств по осуществлению в НТО торговой деятельности, предусмотренной договором на размещение НТО, в соответствии с требованиями действующего законодательства Российской Федерации;
- систематического (два и более раза подряд) невнесения лицом установленной платы по договор на размещение НТО в сроки, установленные договором на размещение НТО;
- использование по договору на размещение НТО с хозяйствующим субъектом места, определенного Схемой, если вид и (или) специализация НТО, не соответствует предусмотренным Схемой.

Администрация округа, при наличии оснований, предусмотренных настоящим пунктом договора в течение 30 календарных дней со дня их возникновения направляет хозяйствующему субъекту заказное письмо с уведомлением о вручении об отказе от договора на размещение НТО с указанием причины отказа.

Договор на размещение НТО считается расторгнутым с момента вручения (получения) Хозяйствующему субъекту уведомления об отказе от договора на размещение НТО. После чего Хозяйствующий субъект в течении 15 дней

обязан освободить и передать место для размещения НТО по акту приема-передачи, составляемому Администрацией округа.

3.1.4. В случае исключения места размещения Объекта из Схемы вследствие ее изменения по основаниям и в порядке, предусмотренном действующим законодательством Российской Федерации, нормативными правовыми актами Ставропольского края, Положения о порядке и условиях размещения нестационарных торговых объектов на территории Петровского городского округа Ставропольского края, предоставить Хозяйствующему субъекту право на размещение Объекта на свободном месте, предусмотренном Схемой, без проведения торгов.

В этом случае Сторонами заключается Договор о размещении на свободном месте на срок, равный оставшейся части срока действия досрочно расторгнутого Договора.

3.2. Хозяйствующий субъект имеет право:

3.2.1. Разместить объект по месту расположения в соответствии с пунктом 1.1 настоящего договора.

3.2.2. В случае, предусмотренном пунктом 3.22 Положения о порядке и условиях размещения нестационарных торговых объектов на территории Петровского городского округа Ставропольского края, переместить Объект с места его размещения на свободное место, предусмотренное Схемой, без проведения торгов на право заключения договора о размещении Объекта до окончания срока действия настоящего Договора.

3.3. Хозяйствующий субъект обязан:

3.3.1. Сохранять вид и специализацию, место расположения Объекта в течение установленного периода размещения Объекта.

3.3.2. Соблюдать режим работы Объекта и дополнительные условия осуществления данного вида деятельности Объекта.

3.3.3. Обеспечивать функционирование Объекта в соответствии с требованиями настоящего договора, требованиями федерального законодательства, муниципальными правовыми актами Петровского городского округа.

3.3.4. Обеспечивать сохранение эстетичного внешнего вида и оформления Объекта в течение всего срока действия настоящего договора.

3.3.5. Обеспечивать соблюдение санитарных норм и правил, Правил благоустройства территории, в том числе заключать на весь срок действия Объекта договор на вывоз твердых бытовых отходов со специализированной организацией.

3.3.6. Соблюдать при размещении Объекта требования градостроительных регламентов, строительных, экологических, санитарно-гигиенических, противопожарных и иных правил, нормативов.

3.3.7. Использовать объект способами, которые не должны наносить вред окружающей среде.

3.3.8. Не допускать загрязнение, захламление и складирование материалов на прилегающей территории места размещения Объекта.

3.3.9. Не допускать передачу прав по настоящему договору на размещение Объекта третьим лицам.

3.3.10. Своевременно освободить место размещения Объекта, привести место размещения Объекта в первоначальное состояние в течение 10 календарных дней со дня окончания срока действия Договора, а также в случае досрочного одностороннего отказа от исполнения настоящего Договора по инициативе Администрации округа в течении 15 календарных дней освободить и передать место размещения Объекта по акту приема-передачи, составляемом администрацией округа.

3.3.11. В случае если Объект конструктивно объединен с другими нестационарными торговыми объектами (объектами по предоставлению услуг), обеспечить демонтаж Объекта без ущерба другим нестационарным объектам.

4. Ответственность Сторон

4.1. В случае неисполнения или ненадлежащего исполнения обязательств по настоящему договору Стороны несут ответственность в соответствии с действующим законодательством Российской Федерации и настоящим договором.

4.2. Стороны освобождаются от обязательств по договору, в случае наступления форс-мажорных обстоятельств в соответствии с действующим законодательством Российской Федерации.

5. Изменение и прекращение договора

5.1. По соглашению Сторон настоящий договор может быть изменен. При этом не допускается изменение существенных условий договора:

1) основания заключения договора на размещение нестационарного объекта;

2) цена, за которую победитель аукциона (единственный участник аукциона) приобрел право на заключение договора на размещение нестационарного объекта;

3) адрес размещения, вид, специализация, период размещения нестационарного объекта;

4) ответственность Сторон.

5.2. Внесение изменений в настоящий договор осуществляется путем заключения дополнительного соглашения, подписываемого Сторонами.

5.3. Настоящий договор расторгается в случаях:

5.3.1. Прекращения осуществления деятельности юридическим лицом, являющимся стороной договора.

5.3.2. Ликвидации юридического лица, являющегося стороной договора, в соответствии с гражданским законодательством Российской Федерации.

5.3.3. Прекращение деятельности физического лица, являющегося хозяйствующим субъектом в качестве индивидуального предпринимателя.

5.3.4. По решению суда в случае нарушения Хозяйствующим субъектом существенных условий договора на размещение нестационарного объекта.

5.3.5. По соглашению сторон договора.

5.3.6. В случае принятия администрацией округа следующих решений:

о необходимости ремонта и (или) реконструкции автомобильных дорог в случае, если нахождение объекта препятствует осуществлению указанных работ;

об использовании территории, занимаемой объектом, для целей, связанных с развитием улично-дорожной сети, размещением остановок общественного транспорта, оборудованием бордюров, организацией иных элементов благоустройства;

о размещении объектов капитального строительства регионального и муниципального значения;

о заключении договора о развитии застроенных территорий в случае, если нахождение нестационарного объекта препятствует реализации указанного договора.

5.3.7. По другим основаниям, предусмотренным законодательством Российской Федерации, нормативно-правовыми актами Ставропольского края и муниципальными правовыми актами.

5.4. При наступлении случаев, указанных в подпункте 5.3.6 настоящего Договора, Администрация округа направляет уведомление Хозяйствующему субъекту о досрочном прекращении договора не менее чем за три месяца до дня прекращения действия договора.

5.5. При отказе от исполнения настоящего договора в одностороннем порядке администрация округа направляет Хозяйствующему субъекту письменное уведомление об отказе от исполнения договора.

Хозяйствующий субъект считается уведомленным надлежащим образом в случаях:

если Администрация округа располагает сведениями о получении Хозяйствующим субъектом направленного ему уведомления;

если Хозяйствующий субъект отказался от получения уведомления;

если уведомление направлено по последнему известному Администрации округа месту нахождения Хозяйствующего субъекта, не вручено в связи с отсутствием адресата по указанному адресу, о чем орган связи проинформировал Администрацию округа.

6. Прочие условия

6.1. Все споры или разногласия, возникшие между Сторонами по настоящему договору или в связи с ним, разрешаются путем переговоров между ними.

6.2. Вопросы, не урегулированные настоящим договором, разрешаются в соответствии с действующим законодательством Российской Федерации.

6.3. Хозяйствующий субъект дает согласие на осуществление по своему усмотрению Администрацией округа контроля исполнения Хозяйствующим субъектом условий настоящего Договора.

6.4. Настоящий договор составлен в двух экземплярах, имеющих одинаковую юридическую силу, один из которых находится у Хозяйствующего субъекта, второй у Администрации округа.

6.5. Все изменения и дополнения к Договору оформляются Сторонами дополнительными соглашениями, совершенными в письменной форме, которые являются неотъемлемой частью Договора.

7. Адреса, банковские реквизиты и подписи Сторон

Администрация Петровского городского округа Ставропольского края	ФИО (наименование юридического лица)
356530, Ставропольский край, Петровский район, г. Светлоград, пл.50 лет Октября, 8 ИНН 2617014342 КПП 261701001 ОГРН 1172651026745 р/сч 40101810300000010005 в отделении Ставрополь г.Ставрополь БИК 040702001 л/сч 04213D53270 ОКПО 22043501 ОКОПФ 75404 ОКАТО 07246501000 ОКТМО 07731000001 ОКВЭД 84.11.32 КБК 60111705040040000180	_____ _____ _____ _____ _____ _____ _____ _____ _____ _____ _____ _____ _____ _____ _____
Глава Петровского городского округа Ставропольского края _____ (_____) М.П.	 _____(_____) М.П.

АКТ ПРИЕМА-ПЕРЕДАЧИ К ДОГОВОРУ
на право размещения нестационарного торгового объекта на территории Петровского городского округа Ставропольского края

от «___» _____ 20___ г. _____

Администрация Петровского городского округа Ставропольского края, именуемая в дальнейшем «Администрация округа», в лице _____
_____,
действующего на основании Положения, а _____
(полное наименование Хозяйствующего субъекта)
ИНН _____ , ОГРН _____,
КПП _____,
в лице _____
(должность, Ф.И.О.)

истекший период выявлено 89 правонарушений (в 2017 году – 82).

В целях усиления государственного контроля за производством и оборотом этилового спирта, алкогольной и спиртосодержащей продукции, выявления и пресечения нарушений законов и нормативных актов, регулирующих правоотношения в сфере экономики, недопущения поступления на внутренний рынок округа нелегальной алкогольной продукции из сопредельных регионов, сотрудниками полиции по охране общественного порядка, в рамках своих полномочий, принимаются меры по выявлению и пресечению правонарушений в сфере оборота алкогольной и спиртосодержащей продукции. В результате проведенных мероприятий за рассматриваемый период сотрудниками полиции по охране общественного порядка задокументировано 17 правонарушений (ч. 1 ст. 14.17.1 КоАП РФ- 7 (УУП-6, ГИАЗ-1); по ст.14.17.2 КоАП РФ-2 (ГИАЗ - 2); по ч. 3 ст.14.16 КоАП РФ-1 (УУП-1); по ч. 2.1 ст.14.16 КоАП РФ- 4 (УУП-4, ГИАЗ-2, ОДН-1). В рамках производства по делам об административных правонарушениях, из незаконного оборота изъято 313,6 литров алкогольной и спиртосодержащей продукции (из них спирта – 88,5 литра, водки - 76,5 литра, прочей алкогольной продукции – 148,6 литров).

Наложено штрафов на сумму 591790 рублей, взыскано 385394 рублей.

Также, необходимо отметить, что за отчетный период по ч.1 ст.20.25 КоАП РФ к административной ответственности привлечено 252 правонарушителя, что составляет 60,6% от общего количества неисполненных в срок постановлений.

Таким образом, по итогам 12 месяцев 2018 года результаты оперативно-служебной деятельности отдела по некоторым показателям, характеризующим преступность в округе, снижены, и в целях противодействия преступности и профилактики правонарушений на территории Петровского городского округа, необходимо сконцентрировать усилия служб и подразделений на снижении остатка нераскрытых преступлений, в особенности тяжких и особо тяжких составов, а также своевременного и качественного направления уголовных дел в суд, лица по которым уже установлены; провести дополнительные профилактические мероприятия с населением в целях сохранности имущества граждан и предупреждения совершения преступлений против собственности; приоритетной задачей считать раскрытие ранее совершенных преступлений и преступлений категории «прошлых лет».

Управляющий делами Совета
депутатов Петровского городского
округа Ставропольского края
Е.Н.Денисенко

Продолжение публикации постановления администрации Петровского городского округа Ставропольского края № 918 от 22.04.2019г. Начало опубликовано в предыдущем номере газеты «Вестник Петровского городского округа»

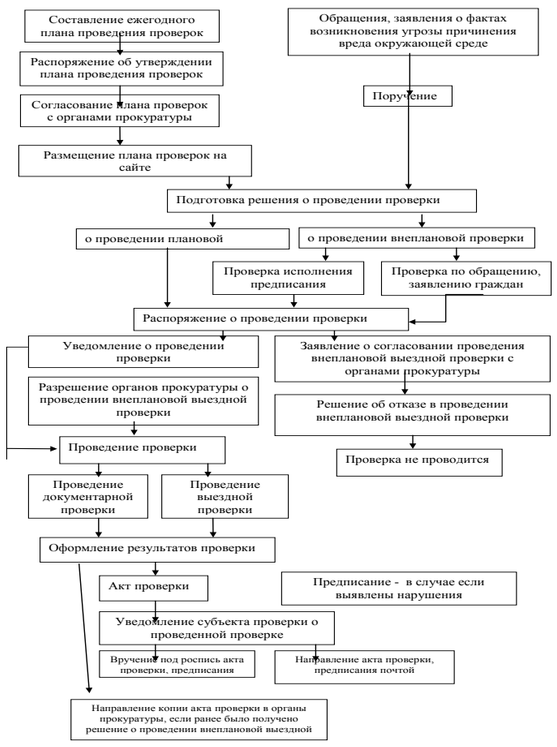

Приложение 2
к административному регламенту исполнения администрацией Петровского городского округа Ставропольского края муниципальной контрольной функции «Осуществление муниципального контроля за сохранностью автомобильных дорог местного значения в границах Петровского городского округа Ставропольского края»

РАСПОРЯЖЕНИЕ
АДМИНИСТРАЦИИ ПЕТРОВСКОГО ГОРОДСКОГО ОКРУГА
СТАВРОПОЛЬСКОГО КРАЯ

«__» _____ 20 г. г. Светлоград № ____

о проведении _____ проверки
(плановой/внеплановой, документарной/выездной)
юридического лица, индивидуального предпринимателя
от «__» _____ ___ г. № ____

1. Провести проверку в отношении _____
_____
_____
(наименование юридического лица, фамилия, имя, отчество
(последнее - при наличии) индивидуального предпринимателя)

2. Место нахождения: _____
_____
_____
_____
(юридического лица (филиалов, представительств,
обособленных структурных подразделений), места фактического
осуществления деятельности индивидуальным предпринимателем
и (или) используемых ими производственных объектов)

3. Назначить лицом(ами), уполномоченным(и) на проведение проверки: __
_____
_____
(фамилия, имя, отчество (последнее - при наличии), должность
должностного лица (должностных лиц), уполномоченного(ых)
на проведение проверки)

4. Привлечь к проведению проверки в качестве экспертов, представителей экспертных организаций следующих лиц: _____
_____
_____
(фамилия, имя, отчество (последнее - при наличии), должности
привлекаемых к проведению проверки экспертов и (или) наименование
экспертной организации с указанием реквизитов свидетельства
об аккредитации и наименования органа по аккредитации выдавшего
свидетельство об аккредитации)

5. Настоящая проверка проводится в рамках _____
_____
_____
(наименование вида (видов) муниципального контроля,
реестровый(ые) номер(а) функции(й) в федеральной государственной
информационной системе «Федеральный реестр государственных
и муниципальных услуг (функций)»)

6. Установить, что:
настоящая проверка проводится с целью: _____
_____
_____

При установлении целей проводимой проверки указывается следующая информация:

а) в случае проведения плановой проверки:

- ссылка на утвержденный ежегодный план проведения плановых проверок;
- реквизиты проверочного листа (списка контрольных вопросов), если при проведении плановой проверки должен быть использован проверочный лист (список контрольных вопросов);

б) в случае проведения внеплановой проверки:

- реквизиты ранее выданного проверяемому лицу предписания об устранении выявленного нарушения, срок, для исполнения которого истек;
- реквизиты заявления от юридического лица или индивидуального предпринимателя о предоставлении правового статуса, специального разрешения (лицензии) на право осуществления отдельных видов деятельности или разрешения (согласования) на осуществление иных юридически значимых действий, если проведение соответствующей внеплановой проверки юридического лица, индивидуального предпринимателя предусмотрено правилами предоставления правового статуса, специального разрешения (лицензии), выдачи разрешения (согласования);
- реквизиты поступивших в органы муниципального контроля обращений и заявлений граждан, юридических лиц, индивидуальных предпринимателей, а также сведения об информации, поступившей от органов государственной власти и органов местного самоуправления, из средств массовой информации;
- реквизиты мотивированного представления должностного лица органа муниципального контроля по результатам анализа результатов мероприятий по контролю без взаимодействия с юридическими лицами, индивидуальными предпринимателями, рассмотрения или предварительной проверки поступивших в органы муниципального контроля обращений и заявлений граждан, в том числе индивидуальных предпринимателей, юридических лиц, информации от органов государственной власти, органов местного самоуправления, из средств массовой информации;

	- прямое нецелевое использование бюджетных средств	-
	- нецелевое использование бюджетных средств в области оплаты труда	-
	- нецелевое использование бюджетных средств в области расходования подотчетных сумм	-
	- нецелевое использование бюджетных средств в области ремонтно-строительных работ	-
	- прочие факты нецелевого использования бюджетных средств	200,00
6.2.	Нарушения в части применения Указаний о порядке применения бюджетной классификации Российской Федерации	-
6.3.	Неправомерное расходование бюджетных средств, в т.ч.:	518278,50
	- осуществление авансовых платежей сверх установленного размера	-
	- использование бюджетных средств без подтверждения оправдательными документами	8264,66
	- переплаты и незаконные выплаты заработной платы	481751,26
	- сверхнормативные расходы	-
	- неправомерное списание материальных ценностей	26932,80
	- нарушения, связанные с направлением работников в служебные командировки	-
	- прочие факты неправомерного расходования бюджетных средств	1329,78
6.4.	Неэффективное (безрезультативное и неэкономное) использование бюджетных средств, в т.ч.:	527924,97
	- установление факта не освоения средств бюджета, полученных в текущем финансовом году	-
	- установление факта не использования в финансово-хозяйственной деятельности учреждения поставленного и оплаченного оборудования	522037,97
	- прочие факты неэффективного (безрезультативного и неэкономного) использования бюджетных средств	5887,00
6.5.	Нарушения в организации бюджетного процесса	-
6.6.	Нарушение учета и отчетности, в т.ч.:	310401,94
	- нарушение бухгалтерского учета и отчетности	310401,94
	- нарушение правил работы с денежной наличностью	-
6.7.	Подлогов финансовых документов	-
6.8.	Признаки хищения бюджетных средств	15350,78
6.9.	Прочие финансовые нарушения	1189888,83
7.	Направлено информаций в адрес	19
7.1.	- Главы Петровского городского округа СК	2
7.2.	- Председателю Совета депутатов Петровского ГО СК	10
7.3.	- Прокуратуры Петровского района	7
8.	По результатам контрольных мероприятий:	153978,30
8.1.	Устранено финансовых нарушений, руб., в т.ч.:	153978,30
	- возмещено средств, использованных не по целевому назначению	-
	- возмещены переплаты и незаконные выплаты заработной платы	134969,22
	- бухгалтерская справка	-
	- оприходованы излишки	5619,90
	- приняты меры по возмещению путем привлечения виновных лиц к материальной и дисциплинарной ответственности	-
	- восстановлено на баланс	-
	- прочие виды устранения финансовых нарушений	13389,18
8.2.	Возбуждено уголовных дел по материалам контрольных мероприятий	-
8.3.	Возбуждено уголовных дел с учетом материалов контрольных мероприятий	-
8.4.	Отказано в возбуждении уголовных дел, прекращено производств по делу	-
8.5.	Проводятся следственные (доследственные) действия	-
8.6.	Рассмотрено дел в арбитражном суде, судах общей юрисдикции	-
8.7.	Количество должностных лиц, привлеченных к дисциплинарной ответственности	4
9.	Количество информационных материалов о деятельности КСП в средствах массовой информации, в т.ч.:	10
	- в печатных средствах массовой информации	7

Управляющий делами Совета
депутатов Петровского городского
округа Ставропольского края
Е.Н. Денисенко

СОВЕТ ДЕПУТАТОВ ПЕТРОВСКОГО ГОРОДСКОГО ОКРУГА
СТАВРОПОЛЬСКОГО КРАЯ
ПЕРВОГО СОЗЫВА
РЕШЕНИЕ

26 апреля 2019 года г. Светлоград № 26

О работе проделанной отделом МВД России по Петровскому городскому округу Ставропольского края в 2018 году

В соответствии с Федеральным законом РФ от 06.10.2003г. № 131-ФЗ «Об общих принципах организации местного самоуправления в Российской Федерации», Уставом Петровского городского округа Ставропольского края, регламентом Совета депутатов Петровского городского округа Ставропольского края, заслушав отчет начальника отдела МВД России по Петровскому городскому округу Ставропольского края Склярова Олега Николаевича о работе проделанной отделом МВД России по Петровскому городскому округу в 2018 году, Совет депутатов Петровского городского округа Ставропольского края

РЕШИЛ:

1. Отчет начальника отдела МВД России по Петровскому городскому округу Ставропольского края Склярова О.Н. «О работе проделанной отделом МВД России по Петровскому городскому округу Ставропольского края в 2018 году», прилагаемый к настоящему решению, принять к сведению.
2. Опубликовать настоящее решение в газете «Вестник Петровского городского округа».
3. Настоящее решение вступает в силу с момента его принятия.

Председатель Совета депутатов
Петровского городского округа
Ставропольского края
В.О. Лагунов

ПРИЛОЖЕНИЕ
к решению Совета депутатов
Петровского городского округа
Ставропольского края
от 26.04.2019 г. № 26

ОТЧЕТ
начальника отдела МВД России по Петровскому городскому округу Ставропольского края Склярова О.Н. «О работе проделанной отделом МВД России по Петровскому городскому округу Ставропольского края в 2018 году»

За 12 месяцев 2018 года наблюдается рост количества зарегистрированных преступлений на 12,8%, в абсолютных цифрах 738 против 654.

Тем не менее, несмотря на рост общего вала преступлений, произошло снижение показателя раскрываемости на 0,2%. Остаток нераскрытых преступлений вырос на 5,1% (в абсолютных цифрах он составляет 246 преступлений). В отчетном периоде наблюдается рост на 17,5% количества преступлений, относящихся к категории тяжкие и особо тяжкие (141 против 120 в абсолютных цифрах).

Анализируя рост зарегистрированных преступлений, необходимо отметить рост количества таких преступлений, как убийство на 50,0% (3 против 2), разбои на 300,0% (4 против 1), вымогательство на 50,0% (3 против 2), общего количества краж на 32,3% (246 против 186), преступлений, связанных с незаконным оборотом оружия на 240,0% (17 против 5).

Произошел рост регистрации тяжких и особо тяжких преступлений на 17,5% (141 против 120).

По состоянию на 01 января 2019 года остались не раскрытыми 246 преступлений.

Общая раскрываемость преступлений в округе, как уже говорилось ранее, снижена на 0,2%.

Снизился процент раскрываемости следующих видов преступлений:
- поджоги на 15,1%;
- кражи на 3,8%;
- неправомерное завладение т/с на 28,6%;
- незаконный оборот оружия на 2,6%;

Результаты работы служб и подразделений полиции по раскрытию преступлений «прошлых лет» также снижены (20 против 22), в том числе следствие по которым обязательно снижено на 6 преступлений (13 против 19), следствие не обязательно раскрыто на 4 преступления больше (7 против 3).

Также следует отметить, что за анализируемый период на территории обслуживания Отдела МВД России по Петровскому городскому округу зарегистрировано 72 дорожно-транспортных происшествия (ДТП), в которых 25 человек погибло, 95 человек получили ранения. В сравнении с 12 месяцами 2017 года – 63 дорожно-транспортных происшествия, в которых 19 человек погибло и 71 получили ранения.

Социально-криминологическая характеристика преступности выглядит следующим образом:

В первую очередь необходимо отметить значительный рост количества преступлений, совершенных в общественных местах на 23,9% (197 против 159), в том числе на улице на 12,3% (146 против 130), количества преступлений, совершенных несовершеннолетними и с их участием на 21,4% (в абсолютных цифрах 17 против 14), лицами, ранее совершавшими преступления на 22,3% (252 против 206). Однако, произошло снижение по преступлениям, совершенным лицами в состоянии алкогольного опьянения на 8,8% (125 против 137).

В текущем периоде зарегистрировано 1 преступление с применением оружия, в том числе огнестрельного (12 месяцев 2017 года – 1). В составе организованной преступной группы так же совершено 1 преступление (12 месяцев 2017 года – 6).

По состоянию на 01 января 2019 года всего раскрыто и расследовано 452 преступления против 435, рост составил 3,9%.

Свои показатели по раскрытию преступлений снизили следующие службы: ОНК (с 40 до 28), ОЭБиПК (с 10 до 8).

В настоящее время в производстве находится 111 уголовных дел с лицом, из которых 73, следствие по которым обязательно, 38, следствие по которым не обязательно. Это указывает на недостаточную работу по данным уголовным делам, что в свою очередь отрицательно влияет на общий показатель раскрываемости отдела.

Из незаконного оборота в отчетном периоде изъято 14387,098 гр. наркотических средств растительного происхождения.

Результаты работы служб и подразделений по исполнению административного законодательства выглядят следующим образом: так за 12 месяцев 2018 года выявлено 2490 административных правонарушения (12 месяцев 2017 года – 2438), что на 2,1% больше (в абсолютных цифрах на 52). Необходимо отметить недостаточную работу по пресечению административных правонарушений в сфере антиалкогольного законодательства (ст. 20.20-20.22 КоАП РФ). В целом сотрудниками отдела, за истекший период 2018 года, к административной ответственности привлечено 734 правонарушителя (за 2017 год - 752, снижение на 2,4 %). Подразделением ППСП в текущем периоде выявлено 362 правонарушения (снижение на 8,6%, в абсолютных цифрах на 34 правонарушения). Сотрудниками службы участковых уполномоченных полиции к административной ответственности привлечено 359 правонарушителей (в 2017 году – 334, рост на 7,5%).

Сотрудниками отдела проводится работа по выявлению административных правонарушений в сфере незаконного оборота наркотических средств. За

_____, принимает место для размещения нестационарного торгового объекта площадью _____ кв.м. для осуществления деятельности _____
по реализации _____
, по
(назначение, специализация)
адресному ориентиру в соответствии со Схемой размещения нестационарных торговых объектов на территории Петровского городского округа Ставропольского края (далее – Схема), адрес места расположения:
_____
_____(№_____Схемы).

Администрация Петровского городского округа Ставропольского края передает место для размещения нестационарного торгового объекта в состоянии, соответствующем условиям договора и цели использования.

Глава Петровского городского округа Ставропольского края _____(_____) М.П.	 _____(_____) М.П.

Управляющий делами администрации
Петровского городского округа
Ставропольского края
В.В.Редькин

Утверждена
распоряжением администрации Петровского городского округа Ставропольского края от 14 мая 2019 г. № 224-р

Документация об аукционе
на право заключения договоров на размещение нестационарных торговых объектов на земельных участках, находящихся в муниципальной собственности или земельных участках, государственная собственность на которые не разграничена

г. Светлоград 2019 год

1. Извещение о проведении открытого аукциона на право заключения договоров на размещение нестационарных торговых объектов на земельных участках, находящихся в муниципальной собственности или земельных участках, государственная собственность на которые не разграничена.

ИЗВЕЩЕНИЕ
о проведении открытого аукциона на право заключения договоров на размещение нестационарных торговых объектов на территории Петровского городского округа Ставропольского края

Администрация Петровского городского округа Ставропольского края (далее – администрация городского округа) в соответствии с Федеральным законом от 06 октября 2003 г. № 131-ФЗ «Об общих принципах организации местного самоуправления в Российской Федерации», Федеральным законом от 28 декабря 2009 г. № 381-ФЗ «Об основах государственного регулирования торговой деятельности в Российской Федерации», Федеральным законом от 26 июля 2006 г. № 135 – ФЗ «О защите конкуренции», Положением о порядке и условиях размещения нестационарных торговых объектов на территории Петровского городского округа Ставропольского края, Схемой размещения нестационарных торговых объектов на территории Петровского городского округа Ставропольского края, утвержденными постановлением администрации Петровского городского округа Ставропольского края от 17 июля 2018 г. № 1176 (в редакции от 06 мая 2019 г. № 1036) (далее – Положение, Схема), проводит аукцион на право заключения договоров на размещение нестационарных торговых объектов на территории Петровского городского округа Ставропольского края (далее – аукцион). Аукцион является открытым по форме подачи предложений о цене на право заключения договора на размещения нестационарного торгового объекта (далее – НТО).

1 Организатор аукциона: отдел развития предпринимательства, торговли и потребительского рынка администрации Петровского городского округа Ставропольского края (далее – отдел развития предпринимательства, торговли и потребительского рынка), юридический адрес: 356530, Ставропольский край, Петровский район, город Светлоград, площадь 50 лет Октября, 8, 2 этаж, кабинет № 213, контактное лицо: Зубакина Инна Александровна, контактный телефон 8(86547) 4-03-02.

Функции по проведению аукциона осуществляет комиссия по подготовке и проведению аукционов на право заключения договоров на размещение нестационарных торговых объектов (далее – комиссия).

Извещение о проведении аукциона размещается на официальном сайте администрации Петровского городского округа Ставропольского края в информационно-телекоммуникационной сети «Интернет» и опубликовывается в газете «Вестник Петровского городского округа».

2. Реквизиты решения о проведении аукциона: Распоряжение от «___» мая 2019 г. «О проведении открытого аукциона на право заключения договоров на размещение нестационарных торговых объектов на территории Петровского городского округа Ставропольского края».

3. Место, дата, время и порядок проведения аукциона: 356530, Ставропольский край, город Светлоград, пл. 50 лет Октября, 8 отдел развития предпринимательства, торговли и потребительского рынка, 2 этаж, кабинет № 213, 20 июня 2019 года, 14 часов 00 минут.

Со сведениями о порядке проведения аукциона можно ознакомиться на официальном сайте администрации Петровского городского округа Ставропольского края в информационно-телекоммуникационной сети «Интернет» https://petrgosk.ru// в разделе «Экономика» «Развитие предпринимательства, торговли и потребительского рынка» или получить на бумажном носителе в отделе развития предпринимательства, торговли и потребительского рынка при личном обращении с понедельника по пятницу с 08-00 часов до 17-00 часов по адресу: город Светлоград, площадь 50 лет Октября, 8, кабинет 213.

4. Предмет аукциона (лот), в том числе местонахождение, тип (вид), целевое (функциональное) назначение, площадь места, предоставляемого для размещения нестационарных торговых объектов (далее – НТО):

Предметом аукциона на право заключения договора на размещение НТО являются свободные места для размещения НТО, указанные в Схеме:

Лот № 1 – торговый павильон, адрес места расположения: Ставропольский край, Петровский район, с. Константиновское, ул. Ледовского, 2а, кадастровый номер земельного участка 26:08:050404:62, продовольственные товары, 1 место, площадь размещения 54 кв.м. (№ 6.9 Схемы, далее – лот № 1);

Лот № 2 – торговый павильон, адрес места расположения: Ставропольский край, Петровский район, г. Светлоград, ул. Комсомольская, кадастровый номер земельного участка 26:08:040514:289, продовольственные товары, 1 место, площадь размещения 6 кв.м. (№ 1.15 Схемы, далее – лот № 2).

5. Правила проведения аукциона: для участия в аукционе заявители (юридические лица или индивидуальные предприниматели) лично или через своего представителя представляют в администрацию Петровского городского округа Ставропольского края, следующие документы:
- заявку на участие в аукционе по установленной форме, утвержденной постановлением администрации Петровского городского округа Ставропольского края от 17 июля 2018 г. № 1176 «О размещении нестационарных торговых объектов на территории Петровского городского округа Ставропольского края», с указанием банковских реквизитов счета для возврата задатка;
- копию документа, удостоверяющего личность заявителя – индивидуального предпринимателя или его представителя, представителя юридического лица;
- документ, удостоверяющий полномочия представителя заявителя в случае подачи заявления представителем заявителя (в случае, если от имени юридического лица действует лицо, имеющее право действовать без доверенности, предоставление указанного документа не требуется);
- выписку из единого государственного реестра юридических лиц (для юридических лиц) или выписку из единого государственного реестра индивидуальных предпринимателей (для индивидуальных предпринимателей) на дату подачи заявки;
- нотариально заверенный перевод на русский язык документов о государственной регистрации юридического лица в соответствии с законодательством иностранного государства в случае, если заявителем является иностранное юридическое лицо;
- документы, подтверждающие внесение задатка.

Рассмотрение заявок на участие в аукционе на право заключения договоров на размещение нестационарных торговых объектов на территории Петровского городского округа Ставропольского края и обеспечение процедуры проведения аукциона на право заключения договоров на размещение НТО осуществляется комиссией.

Комиссия рассматривает поступившие заявки на участие в аукционе в течение 3 рабочих дней со дня истечения срока приема заявок.

Секретарь комиссии ведет протокол рассмотрения заявок на участие в аукционе.

Заявителям, признанным участниками аукциона, и заявителям, не допущенным к участию в аукционе, организатор аукциона направляет уведомления о принятых в отношении них решениях не позднее одного рабочего дня, следующего за днем подписания протокола рассмотрения заявок на участие в аукционе.

Организатор аукциона ведет аудиозапись процедуры аукциона. Результаты аукциона оформляются протоколом, который подписывается организатором аукциона и победителем аукциона в день проведения аукциона. Протокол о результатах аукциона составляется в двух экземплярах, один из которых передается победителю аукциона, а второй остается у организатора аукциона.

6. Срок действия договора на размещение НТО - 5 лет.

7. Начальная цена предмета аукциона в размере годовой платы установлена в соответствии с отчетами об определении рыночной стоимости права размещения нестационарного торгового объекта, подготовленного в соответствии с Федеральным законом от 29 июля 1998 года № 135-ФЗ «Об оценочной деятельности в Российской Федерации», и составляет:
- по лоту № 1 – 45360 (Сорок пять тысяч триста шестьдесят) рублей 00 коп.;
- по лоту № 2 – 59405 (Пятьдесят девять тысяч четыреста пять) рублей 76 коп.;

8. «Шаг аукциона» устанавливается в размере трех процентов от начальной цены предмета аукциона:
- по лоту № 1 – 1360 (Одна тысяча триста шестьдесят) рублей 80 коп.
- по лоту № 2 – 1782 (Одна тысяча семьсот восемьдесят два) рублей 17 коп.

9. Форма заявки на участие в аукционе утверждена постановлением администрации Петровского городского округа Ставропольского края от 17 июля 2018 г. № 1176 «О размещении нестационарных торговых объектов на территории Петровского городского округа Ставропольского края».

10. Порядок приема заявок, адрес места приема заявок: – заявка и пакет документов на участие в открытом аукционе предоставляются в письменной форме в администрацию городского округа по адресу: 356530, Ставропольский край, город Светлоград, пл. 50 лет Октября, 8, 2 этаж, кабинет № 213 в двух экземплярах, один из которых остается в администрации городского

округа, другой – у заявителя.

Заявки могут быть направлены в администрацию городского округа:

- посредством почтовой связи на бумажном носителе по адресу: 356530, Ставропольский край, Петровский район, город Светлоград, пл. 50 лет Октября, 8;
- по электронной почте по адресу: torg@petrgosk.ru., подписанные электронно-цифровой подписью заявителя (ЭЦП).

11. Дата и время начала приема заявок на участие в аукционе:

в рабочие дни с 08 час. 00 мин. по 17 час. 00 мин по московскому времени 17 мая 2019 года;

окончание приема заявок на участие в аукционе:

в рабочие дни с 08 час. 00 мин – 17 час. 00 мин. по московскому времени по 14 июня 2019 г.

Организатор аукциона регистрирует заявку на участие в аукционе в день ее поступления. Заявка и опись предоставляемых документов составляется в двух экземплярах, один из которых остается в администрации городского округа, другой – у заявителя.

Все листы Заявки на участие в аукционе должны быть прошиты и пронумерованы. Заявка на участие в аукционе должна содержать опись входящих в состав документов и быть подписана Участником, или лицом, уполномоченным таким Участником.

Соблюдение Участником указанных требований означает, что все документы и сведения, входящие в состав Заявки на участие в аукционе поданы от имени Участника, а также подтверждает подлинность и достоверность представленных в заявки на участие в аукционе документов и сведений.

Юридическое лицо или индивидуальный предприниматель, подавшие Заявку на участие в аукционе вправе отозвать заявку в любое время до даты и времени начала рассмотрения заявок на участие в аукционе

Прием документов прекращается не ранее чем за 5 календарных дней до дня проведения аукциона.

Один заявитель вправе подать только одну Заявку на участие в аукционе в отношении одного предмета аукциона (лота).

Заявка на участие в аукционе, поступившая по истечении срока приема заявок, возвращается заявителю в день ее поступления.

12. Размер задатка, порядок и срок его внесения участниками аукциона и возврата им задатка, банковских реквизитах счета для перечисления задатка:

Сумма задатка для участия в аукционе определена в размере 50 процентов от начальной цены предмета аукциона и составляет:

- по лоту № 1 – 22680 (Двадцать две тысячи шестьсот восемьдесят) рублей 00 коп.
- по лоту № 2 – 29702 (Двадцать девять тысяч семьсот два) рубля 88 коп;

Срок внесения задатка: не позднее 14 июня 2019 года.

Организатор аукциона обязан вернуть заявителю, не допущенному к участию в аукционе, внесенный им задаток путем перечисления на расчетный счет заявителя в течение 3 рабочих дней со дня оформления протокола рассмотрения заявок на участие в аукционе.

Банковские реквизиты счета для перечисления задатка:

УФК по Ставропольскому краю (администрация Петровского городского округа Ставропольского края)

Лицевой счет 05213D53270

ИНН 2617014342

КПП 261701001

Расчетный счет 40302810607023000345

в Отделение Ставрополь, г. Ставрополь, БИК 040702001.

Назначение платежа: «Задаток на участие в аукционе на право размещения нестационарного торгового объекта по лоту № _____».

Задаток считается внесенным со дня зачисления денежных средств на счет организатора проведения аукциона.

13. Срок, в течение которого победитель аукциона обязан заключить договор на размещение НТО: не позднее 10 рабочих дней победитель аукциона (либо единственный участник аукциона) возвращает подписанный со своей стороны экземпляр договора на размещение НТО.

14. Проект договора на право размещения нестационарного торгового объекта на территории Петровского городского округа Ставропольского края:

ДОГОВОР

на право размещения нестационарного торгового объекта
на территории Петровского городского округа Ставропольского края

«___»_____ 20__ г. г. Светлоград

Администрация Петровского городского округа Ставропольского края, именуемая в дальнейшем «Администрация округа», в лице

_____

_____

_____

действующего на основании _____, с одной стороны, и _____

_____,

(юридическое лицо, индивидуальный предприниматель)

именуемый в дальнейшем «Хозяйствующий субъект»,

зарегистрированный по адресу:

_____

_____,

(индекс, край, город (село, и т.п.), улица, дом)

с другой стороны, далее совместно именуемые «Стороны», на основании_____

(основание для заключения договора)

_____

_____

_____

заключили настоящий договор о нижеследующем:

1. Предмет договора

1.1. Администрация округа предоставляет по акту приема-передачи Хозяйствующему субъекту право на размещение нестационарного торгового объекта - (далее - Объект) для осуществления _____

_____

(вид деятельности)

по адресному ориентиру в соответствии со схемой размещения нестационарных торговых объектов на территории Петровского городского округа Ставропольского края (далее - Схема)

_____,

(место расположения объекта)

а Хозяйствующий субъект обязуется разместить и обеспечить в течение всего срока действия настоящего договора функционирование Объекта на условиях и в порядке, предусмотренных настоящим договором, федеральным законодательством, нормативными правовыми актами Ставропольского края и муниципальными правовыми актами Администрации округа.

1.2. Настоящий договор на размещение Объекта является подтверждением права Хозяйствующего субъекта на осуществление торговой деятельности в месте, установленном схемой размещения нестационарных торговых объектов, и пунктом 1.1 настоящего договора.

1.3. Период размещения Объекта устанавливается

с «___» _____ _____ г. по « ___» _____ _____ г.

2. Плата за размещение объекта и порядок расчетов

2.1. Плата за размещение Объекта устанавливается на основании независимой оценки, подготовленной в соответствии с Федеральным законом от 29 июля 1998 года № 135-ФЗ «Об оценочной деятельности в Российской Федерации».

2.2. Плата за размещение объекта определена в размере _____

_____ рублей в месяц.

2.3. Общая стоимость по договору составляет _____

_____ рублей.

2.4. Плата за размещение Объекта производится Хозяйствующим субъектом ежемесячно путем перечисления денежных средств на расчетный счет Администрации округа, указанный в пункте 7 договора, не позднее 10 числа месяца, следующего за расчетным.

2.5. В назначении платежа необходимо указать: Оплата за размещение Нестационарного торгового объекта по договору от «__» _____ 20 ___ г. № ___. Ф.И.О. плательщика.

3. Права и обязанности Сторон

3.1. Администрация округа имеет право:

3.1.1. В любое время действия настоящего договора проверять соблюдение Хозяйствующим субъектом требований настоящего договора на месте размещения Объекта.

3.1.2. Требовать расторжения договора и возмещения убытков в случае, если Хозяйствующий субъект размещает Объект не в соответствии с его видом, специализацией, периодом размещения, схемой и иными условиями настоящего договора.

3.1.3. Отказаться от исполнения договора в одностороннем порядке в следующих случаях:

- неисполнение лицом, с которым заключен договор на размещение НТО, обязательств по размещению (установке) НТО в соответствии с условиями и в сроки, установленные договором на размещение НТО;
- неисполнением лицом, с которым заключен договор на размещение НТО, обязательств по осуществлению в НТО торговой деятельности, предусмотренной договором на размещение НТО, в соответствии с требованиями действующего законодательства Российской Федерации;
- систематического (два и более раза подряд) невнесения лицом установленной платы по договор на размещение НТО в сроки, установленные договором на размещение НТО;
- использование по договору на размещение НТО с хозяйствующим субъектом места, определенного Схемой, если вид и (или) специализация НТО, не соответствует предусмотренным Схемой.

Администрация округа, при наличии оснований, предусмотренных настоящим пунктом договора в течение 30 календарных дней со дня их возникновения направляет хозяйствующему субъекту заказное письмо с уведомлением о вручении об отказе от договора на размещение НТО с указанием причины отказа.

Договор на размещение НТО считается расторгнутым с момента вручения (получения) Хозяйствующему субъекту уведомления об отказе от договора на размещение НТО. После чего Хозяйствующий субъект в течении 15 дней обязан освободить и передать место для размещения НТО по акту приема-передачи, составляемому Администрацией округа.

3.1.4. В случае исключения места размещения Объекта из Схемы вследствие ее изменения по основаниям и в порядке, предусмотренном действующим законодательством Российской Федерации, нормативными правовыми актами Ставропольского края, Положения о порядке и условиях размещения нестационарных торговых объектов на территории Петровского городского округа Ставропольского края, предоставить Хозяйствующему субъекту право на размещение Объекта на свободном месте, предусмотренном Схемой, без проведения торгов.

В этом случае Сторонами заключается Договор о размещении на свободном месте на срок, равный оставшейся части срока действия досрочно расторгнутого Договора.

3.2. Хозяйствующий субъект имеет право:

3.2.1. Разместить объект по месту расположения в соответствии с пунктом 1.1 настоящего договора.

3.2.2. В случае, предусмотренном пунктом 3.22 Положения о порядке и условиях размещения нестационарных торговых объектов на территории

Ставропольского края, включенными в реестр расходных обязательств и расходными обязательствами, планируемыми к финансированию в очередном финансовом году в соответствии с проектом бюджета Петровского городского округа Ставропольского края;

13) контроль за ходом и итогами реализации программ и планов развития Петровского городского округа Ставропольского края;

14) мониторинг исполнения бюджета Петровского городского округа Ставропольского края;

15) анализ социально-экономической ситуации в Петровском городском округе Ставропольского края;

16) содействие организации внутреннего финансового контроля в исполнительных органах Петровского городского округа Ставропольского края;

17) участие в пределах полномочий в мероприятиях, направленных на противодействие коррупции;

18) иные полномочия в сфере внешнего муниципального финансового контроля, установленные федеральными законами, законами субъекта Российский Федерации, уставом и нормативными правовыми актами Совета депутатов Петровского городского округа Ставропольского края.

В отчетном периоде, в соответствии с Положением и Регламентом, Контрольно-счетная палата осуществляла свою деятельность на основании Плана работы Контрольно-счетной палаты на 2018 год.

По всем проведенным контрольным мероприятиям тематика была обусловлена непосредственно требованиями законодательства.

В 2018 году Контрольно-счетной палатой проведено 11 контрольных мероприятия, в том числе совместно с прокуратурой Петровского района 4 проверка; подготовлено 15 заключения по экспертизе проекта бюджета на очередной финансовый год и плановый период, подготовлено 17 заключений по проведению внешней проверки отчета об исполнении бюджета.

Контрольно-счетная палата в целях обеспечения доступа к информации о своей деятельности размещает на официальном сайте администрации Петровского городского округа Ставропольского края в информационно-телекоммуникационной сети Интернет информацию о проведенных контрольных и экспертно-аналитических мероприятиях, о выявленных при их проведении нарушениях.

3. Контрольная деятельность

Контрольные мероприятия проводились в соответствии с Положением, Регламентом, а также Стандартами финансового контроля, на основании соответствующих распоряжений Контрольно-счетной палаты.

По результатам проведенных контрольных мероприятий составлено 11 актов.

Основными направлениями контрольных мероприятий, проводимых Контрольно-счетной палатой в 2018 году, явились:

- проверка законности, результативности (эффективности и экономности) использования средств местного бюджета Петровского городского округа Ставропольского края;
– проверка результативности (эффективности и экономности) использования средств, направленных на реализацию мероприятий муниципальных целевых программ Петровского городского округа Ставропольского края;
- последующий контроль за устранением нарушений и исполнением предложений и рекомендаций по проведенным проверкам.

Информация контрольных и экспертно-аналитических мероприятий, проведенных Контрольно-счетной палатой в 2018 году, представлена в приложении 1 к настоящему отчету.

Объем проверенных бюджетных средств Контрольно-счетной палатой в рамках контрольных мероприятий в 2018 году составил 904329013,95 руб.

По результатам проведенных контрольных мероприятий выявлены финансовые нарушения законодательства Российской Федерации на общую сумму 2562045,02 руб., что составляет 0,28% от общего объема проверенных бюджетных средств. Утвержденные лимиты на содержание Контрольно-счетной палаты в 2018 году составили 2442530,00 руб., в том числе заработная плата 1681700,03 руб.

Основными причинами, повлекшими финансовые нарушения в проверяемых объектах, явились: недостаточная бюджетно-финансовая дисциплина при использовании бюджетных средств, отсутствие должного соблюдения законодательства в области бухгалтерского учета, недобросовестное исполнение должностными лицами своих должностных обязанностей, в результате чего:

Сумма финансовых нарушений составила 2562045,02 руб., в т.ч.:

1.1 Нецелевое использование бюджетных средств 200,00 руб., в том числе:

- прочие факты нецелевого использования бюджетных средств 200,00 руб.;

1.2. Неправомерное расходование бюджетных средств 518278,50 руб., в т.ч.:

-использование бюджетных средств без подтверждения оправдательными документами 8264,66 руб.;
- переплаты и незаконные выплаты заработный платы 481751,26 руб.;
- неправомерное списание материальных ценностей 26932,80 руб.;
-прочие факты неправомерного расходования бюджетных средств 1329,78 руб.;

1.3 Неэффективное (безрезультативное и неэкономное) использование бюджетных средств 527924,97 руб., в т.ч.:

- установление факта неиспользования в финансово-хозяйственной деятельности учреждения поставленного и оплаченного оборудования 522037,97 руб.;
- прочие факты неэффективного (безрезультативного и неэкономного) использования бюджетных средств 5887,00 руб.;

1.4.Нарушение учета и отчетности 310401,94 руб., в т.ч.:

- нарушение бухгалтерского учета и отчетности 310401,94 руб.;

1.5.Прочие финансовые нарушения 1189888,83 руб.

1.6. Признаки хищения бюджетных средств 15350,78 руб.;

По результатам проведенных контрольных мероприятий направлено информаций- всего 19, а именно в адрес: Председателю Совета депутатов Петровского городского округа Ставропольского края (10), главы администрации Петровского городского округа Ставропольского края (2), Прокуратуры Петровского района (7).

По результатам контрольных мероприятий устранено финансовых нарушений 153978,30 руб., в т.ч.:

- возмещены переплаты и незаконные выплаты заработной платы 134969,22 руб.;
- оприходованы излишки 5619,90 руб.;
- прочие виды устранения финансовых нарушений 13389,18,10 руб.;

Прокуратурой Петровского района внесено 4 представления об устранении нарушений требований федерального законодательства (МКУ «Аварийно-спасательное формирование ПГО», «МУП ПГО КХ», МКУ ДО «Светлоградская районная детская музыкальная школа», Отдел культуры ПГО. Количество должностных лиц, привлеченных к дисциплинарной ответственности-4.На основании постановления прокуратуры района о возбуждении дела об административном правонарушении к административной ответственности в виде штрафа в сумме 5000,00 рублей привлечено 1 должностное лицо (МКУ «Аварийно-спасательное формирование ПГО»).

Количество информационных материалов о деятельности Контрольно-счетной палаты в средствах массовой информации - 10, в том числе в печатных средствах массовой информации «Вестник Петровского городского округа № 30» - 1.

4. Экспертно-аналитическая деятельность

Важнейшим элементом экспертно-аналитической работы Контрольно-счетной палаты в 2018 году являлось проведение контроля за исполнением бюджета Петровского района Ставропольского края.

Подготовлено заключений по экспертизе проекта бюджета муниципальных образований на 2018 год и плановый период - 15.

Подготовлено заключений о проведении внешней проверки отчета об исполнении бюджета муниципальных образований за 2017 год, 1 квартал 2018 года, полугодие 2018 года, 9 месяцев 2018 года - 17.

По результатам экспертных мероприятий заключения Контрольно-счетной палаты были направлены председателю Совета депутатов Петровского городского округа, главе администрации Петровского городского округа.

5. Задачи контрольно-счетной палаты на 2019 год

В 2019 году деятельность Контрольно-счетной палаты будет осуществляться в соответствии с Планом работы, утвержденным председателем Контрольно-счетной палаты от 13.12.2018, и будет направлена на повышение эффективности осуществления Контрольно-счетной палатой внешнего муниципального финансового контроля.

В соответствии с Планом работы Контрольно-счетной палаты на 2019 год предусматривается проведение экспертно-аналитической и контрольно-ревизионной работы.

По планируемым контрольным мероприятиям тематика обусловлена предложениями главы Петровского городского округа Ставропольского края, председателя Совета депутатов Петровского городского округа Ставропольского края, председателя Контрольно-счетной палаты Петровского городского округа Ставропольского края.

6. Общие выводы

В отчетном периоде Контрольно-счетная палата выполнила контрольные и экспертно-аналитические мероприятия предусмотренные планом работы. Основная работа Контрольно-счетной палаты была направлена на выявление и устранение фактов незаконного, неэффективного использования бюджетных средств.

Управляющий делами Совета
депутатов Петровского городского
округа Ставропольского края
Е.Н. Денисенко

Приложение 1
к отчету о работе Контрольно-счетной палаты Петровского городского округа
Ставропольского края за 2018 год

№ п/п	Наименование показателей	Всего
1.	Контрольные мероприятия (проверки)	11
2.	Совместные (параллельные) контрольные мероприятия (наименование органа/сумма), в т.ч.:	4
2.1.	- с органами муниципального финансового контроля	-
2.2.	- с муниципальными контрольными органами и комиссиями	-
2.3.	- с органами прокуратуры	4
2.4.	- с правоохранительными органами	-
2.5	- с КСП Ставропольского края	-
3.	Охвачено контрольным мероприятием объектов, в т.ч.:	11
3.1.	- органов местного самоуправления	-
3.2.	- муниципальных казенных предприятий и учреждений	7
3.3.	- бюджетных учреждений	3
3.4.	- казенных учреждений	-
3.5.	- других организаций	1
4.	Подготовлено заключений по экспертизе проекта бюджета на очередной финансовый год и плановый период	15
5.	Подготовлено заключений по проведению внешней проверки отчета об исполнении бюджета	17
6.	Сумма финансовых нарушений, руб., в т.ч.:	2562045,02
6.1.	Нецелевое использование бюджетных средств, в т.ч.:	200,00

Основными причинами снижения числа получателей по прежнему остаются естественная убыль, изменение условий присвоения званий «Ветеран труда» федерального и краевого уровня.

Возвращаясь к теме социально-экономического развития территории нельзя не отметить те проблемы, решение которых, послужило бы мощным импульсом развития промышленного и сельскохозяйственного производства:

- строительство автомобильной дороги «Северный обход г. Светлограда», что позволит связать промышленную зону города с восточными районами края и одновременно исключить транзит межрайонного и межрегионального автотранспортного потока, часть которого проходит через селитебную зону г. Светлограда.
- реализация проекта «Увеличение производительности Светлоградского группового водопровода» строительством подводящего водопровода от Большого Ставропольского канала четвертой очереди (БСК-4).

Решение указанных проблем позволит округу перейти на новый уровень и динамично развиваться.

В заключение моего доклада, назову наши приоритетные задачи

1) Одной из важнейших задач для нас была и остается создание на территории округа благоприятного инвестиционного климата, позволяющего привлечь приток инвестиций в экономику;
2) Сохранение стабильности и устойчивости бюджета округа, наращивание его собственной доходной составляющей;
3) Максимально эффективное управление муниципальным имуществом, в том числе земельными ресурсами;
4) Реализация мероприятий по благоустройству территории округа, его экологической безопасности;
5) Дальнейшее развитие системы образования;
6) Организация культурного досуга и обеспечение населения Петровского городского услугами культуры;
7). Повышение качества и доступности муниципальных услуг, предоставляемых населению органами местного самоуправления всех уровней.

Уверен, что, при поддержке Губернатора Ставропольского края, наших депутатов Думы Ставропольского края и Государственной Думы Российской Федерации преодоление всех проблем и сложностей нам по силам, мы в состоянии решить все поставленные задачи, изменить и улучшить качество жизни людей, сохранить стабильность в округе, как экономическую, так и социальную.

Управляющий делами Совета
депутатов Петровского городского
округа Ставропольского края
Е.Н.Денисенко

СОВЕТ ДЕПУТАТОВ ПЕТРОВСКОГО ГОРОДСКОГО ОКРУГА
СТАВРОПОЛЬСКОГО КРАЯ
ПЕРВОГО СОЗЫВА
РЕШЕНИЕ

26 апреля 2019 года г. Светлоград № 25

Об отчете о деятельности Контрольно-счетной палаты Петровского городского округа Ставропольского края в 2018 году

В соответствии с Федеральным законом РФ от 06.10.2003г. № 131-ФЗ «Об общих принципах организации местного самоуправления в Российской Федерации», Уставом Петровского городского округа Ставропольского края, регламентом Совета депутатов Петровского городского округа Ставропольского края, заслушав отчет председателя Контрольно-счетной палаты Петровского городского округа Ставропольского края о деятельности Контрольно-счетной палаты Петровского городского округа Ставропольского края в 2018 году, Совет депутатов Петровского городского округа Ставропольского края

РЕШИЛ:

1. Отчет о деятельности Контрольно-счетной палаты Петровского городского округа Ставропольского края в 2018 году, прилагаемый к настоящему решению, утвердить.
2. Опубликовать настоящее решение в газете «Вестник Петровского городского округа».
3. Настоящее решение вступает в силу с момента его принятия.

Председатель Совета депутатов
Петровского городского округа
Ставропольского края
В.О. Лагунов

ПРИЛОЖЕНИЕ
к решению Совета депутатов
Петровского городского округа
Ставропольского края
от 26.04.2019 г. № 25

Отчет
о работе Контрольно-счетной палаты Петровского городского округа
Ставропольского края за 2018 год

1. Общие положения

Отчет о деятельности Контрольно-счетной палаты Петровского городского округа Ставропольского края (далее по тексту - Контрольно-счетная палата) подготовлен в соответствии с Федеральным законом от 06.10.2003 №131-ФЗ «Об общих принципах организации местного самоуправления в Российской Федерации», Бюджетным кодексом Российской Федерации, Федеральным законом от 07.02.2011 №6-ФЗ «Об общих принципах организации и деятельности контрольно-счетных органов субъектов Российской Федерации и муниципальных образований», статьей 48 Устава Петровского городского округа Ставропольского края, пунктом 2 статьи 20 Положения о Контрольно-счетной палате и направляется в Совет депутатов Петровского городского округа Ставропольского края.

Решением Совета депутатов Петровского городского округа Ставропольского края от 08.12.2017 № 68 утверждено Положение о Контрольно-счетной палате (далее по тексту - Положение).

Контрольно-счетная палата является постоянно действующим органом внешнего муниципального финансового контроля, создана Советом депутатов Петровского городского округа Ставропольского края и ему подотчетна.

Штатная численность работников Контрольно-счетной палаты утверждена приказом председателя Контрольно-счетной палаты на основании решения Совета Петровского муниципального района Ставропольского края от 29.12.2017 № 4 в количестве 4,00 ед.

Контрольно-счетной палатой разработаны и утверждены организационные и правовые основы деятельности: Регламент Контрольно-счетной палаты (далее по тексту - Регламент), Стандарты финансового контроля, План работы Контрольно-счетной палаты на 2018 год, информация о работе Контрольно-счетной палаты, Соглашение об основах взаимодействия между Прокуратурой Петровского района и Контрольно-счетной палатой.

Контрольно-счётная палата является членом Совета Контрольно-счетных органов при Контрольно- счетной палате Ставропольского края.

Компетенция Контрольно-счетной палаты в отчетном периоде определялась Бюджетным кодексом Российской Федерации, Федеральным законом от 06.10.2003 №131-ФЗ «Об общих принципах организации местного самоуправления в Российской Федерации», Федеральным законом от 07.02.2011 №6-ФЗ «Об общих принципах организации и деятельности контрольно-счетных органов субъектов Российской Федерации и муниципальных образований», Уставом Петровского городского округа, Положением и Регламентом.

Деятельность Контрольно-счетной палаты в отчетном периоде строилась в соответствии с вышеуказанными нормативными актами на основе принципов законности, объективности, независимости, гласности, исходя из необходимости реализации всех форм финансового контроля: предварительного, оперативного (текущего) и последующего.

В отчетном периоде Контрольно-счетной палатой осуществлялась контрольная и экспертно-аналитическая деятельность.

2. Основная деятельность

Основными задачами Контрольно-счетной палаты является содействие законному и эффективному использованию бюджетных средств и муниципальной собственности, повышению качества управления муниципальными финансами, а также предоставление объективной и независимой информации о состоянии бюджетной системы района в соответствии с полномочиями, определенными в Положении:

1) контроль за исполнением бюджета Петровского городского округа Ставропольского края;
2) экспертиза проектов бюджета Петровского городского округа Ставропольского края;
3) внешняя проверка годового отчета об исполнении бюджета Петровского городского округа Ставропольского края;
4) организация и осуществление контроля за законностью, результативностью (эффективностью и экономностью) использования средств бюджета Петровского городского округа Ставропольского края, а также средств, получаемых бюджетом Петровского городского округа Ставропольского края из иных источников, предусмотренных законодательством Российской Федерации;
5) контроль за соблюдением установленного порядка управления и распоряжения имуществом, находящимся собственности Петровского городского округа Ставропольского края, в том числе охраняемыми результатами интеллектуальной деятельности и средствами индивидуализации, принадлежащими муниципальному образованию;
6) оценка эффективности предоставления налоговых и иных льгот и преимуществ, бюджетных кредитов, предоставляемых за счет средств бюджета Петровского городского округа Ставропольского края, а также оценка законности предоставления муниципальных гарантий и поручительств или обеспечения исполнения обязательств другими способами по сделкам, совершаемым юридическими лицами и индивидуальными предпринимателями за счет средств бюджета Петровского городского округа Ставропольского края и имущества, находящегося в собственности Петровского городского округа Ставропольского края;
7) финансово-экономическая экспертиза проектов муниципальных правовых актов (включая обоснованность финансово-экономических обоснований) в части, касающейся расходных обязательств Петровского городского округа Ставропольского края, а также муниципальных программ;
8) анализ бюджетного процесса в Петровском городском округе Ставропольского края и подготовка предложений, направленных на его совершенствование;
9) подготовка информации о ходе исполнения бюджета Петровского городского округа Ставропольского края, о результатах проведенных контрольных и экспертно-аналитических мероприятий и представление такой информации в Совет депутатов Петровского городского округа Ставропольского края и главе Петровского городского округа Ставропольского края;
10) контроль за законностью, результативностью (эффективностью и экономностью) использования средств бюджета Петровского городского округа Ставропольского края;
11) осуществление полномочий внешнего муниципального финансового контроля;
12) анализ данных реестра расходных обязательств Петровского городского округа Ставропольского края на предмет выявления соответствия между расходными обязательствами Петровского городского округа

Петровского городского округа Ставропольского края, переместить Объект с места его размещения на свободное место, предусмотренное Схемой, без проведения торгов на право заключения договора о размещении Объекта до окончания срока действия настоящего Договора.

3.3. Хозяйствующий субъект обязан:

3.3.1. Сохранять вид и специализацию, место расположения Объекта в течение установленного периода размещения Объекта.

3.3.2. Соблюдать режим работы Объекта и дополнительные условия осуществления данного вида деятельности Объекта.

3.3.3. Обеспечивать функционирование Объекта в соответствии с требованиями настоящего договора, требованиями федерального законодательства, муниципальными правовыми актами Петровского городского округа.

3.3.4. Обеспечивать сохранение эстетичного внешнего вида и оформления Объекта в течение всего срока действия настоящего договора.

3.3.5. Обеспечивать соблюдение санитарных норм и правил, Правил благоустройства территории, в том числе заключать на весь срок действия Объекта договор на вывоз твердых бытовых отходов со специализированной организацией.

3.3.6. Соблюдать при размещении Объекта требования градостроительных регламентов, строительных, экологических, санитарно-гигиенических, противопожарных и иных правил, нормативов.

3.3.7. Использовать объект способами, которые не должны наносить вред окружающей среде.

3.3.8. Не допускать загрязнение, захламление и складирование материалов на прилегающей территории места размещения Объекта.

3.3.9. Не допускать передачу прав по настоящему договору на размещение Объекта третьим лицам.

3.3.10. Своевременно освободить место размещения Объекта, привести место размещения Объекта в первоначальное состояние в течение 10 календарных дней со дня окончания срока действия Договора, а также в случае досрочного одностороннего отказа от исполнения настоящего Договора по инициативе Администрации округа в течении 15 календарных дней освободить и передать место размещения Объекта по акту приема-передачи, составляемом администрацией округа.

3.3.11. В случае если Объект конструктивно объединен с другими нестационарными торговыми объектами (объектами по предоставлению услуг), обеспечить демонтаж Объекта без ущерба другим нестационарным объектам.

4. Ответственность Сторон

4.1. В случае неисполнения или ненадлежащего исполнения обязательств по настоящему договору Стороны несут ответственность в соответствии с действующим законодательством Российской Федерации и настоящим договором.

4.2. Стороны освобождаются от обязательств по договору, в случае наступления форс-мажорных обстоятельств в соответствии с действующим законодательством Российской Федерации.

5. Изменение и прекращение договора

5.1. По соглашению Сторон настоящий договор может быть изменен. При этом не допускается изменение существенных условий договора:

1) основания заключения договора на размещение нестационарного объекта;
2) цена, за которую победитель аукциона (единственный участник аукциона) приобрел право на заключение договора на размещение нестационарного объекта;
3) адрес размещения, вид, специализация, период размещения нестационарного объекта;
4) ответственность Сторон.

5.2. Внесение изменений в настоящий договор осуществляется путем заключения дополнительного соглашения, подписываемого Сторонами.

5.3. Настоящий договор расторгается в случаях:

5.3.1. Прекращения осуществления деятельности юридическим лицом, являющимся стороной договора.

5.3.2. Ликвидации юридического лица, являющегося стороной договора, в соответствии с гражданским законодательством Российской Федерации.

5.3.3. Прекращение деятельности физического лица, являющегося хозяйствующим субъектом в качестве индивидуального предпринимателя.

5.3.4. По решению суда в случае нарушения Хозяйствующим субъектом существенных условий договора на размещение нестационарного объекта.

5.3.5. По соглашению сторон договора.

5.3.6. В случае принятия администрацией округа следующих решений:

о необходимости ремонта и (или) реконструкции автомобильных дорог в случае, если нахождение объекта препятствует осуществлению указанных работ;

об использовании территории, занимаемой объектом, для целей, связанных с развитием улично-дорожной сети, размещением остановок общественного транспорта, оборудованием бордюров, организацией иных элементов благоустройства;

о размещении объектов капитального строительства регионального и муниципального значения;

о заключении договора о развитии застроенных территорий в случае, если нахождение нестационарного объекта препятствует реализации указанного договора.

5.3.7. По другим основаниям, предусмотренным законодательством Российской Федерации, нормативно-правовыми актами Ставропольского края и муниципальными правовыми актами.

5.4. При наступлении случаев, указанных в подпункте 5.3.6 настоящего Договора, Администрация округа направляет уведомление Хозяйствующему субъекту о досрочном прекращении договора не менее чем за три месяца до дня прекращения действия договора.

5.5. При отказе от исполнения настоящего договора в одностороннем порядке администрация округа направляет Хозяйствующему субъекту письменное уведомление об отказе от исполнения договора.

Хозяйствующий субъект считается уведомленным надлежащим образом в случаях:

если Администрация округа располагает сведениями о получении Хозяйствующим субъектом направленного ему уведомления;
если Хозяйствующий субъект отказался от получения уведомления;
если уведомление направлено по последнему известному Администрации округа месту нахождения Хозяйствующего субъекта, не вручено в связи с отсутствием адресата по указанному адресу, о чем орган связи проинформировал Администрацию округа.

6. Прочие условия

6.1. Все споры или разногласия, возникшие между Сторонами по настоящему договору или в связи с ним, разрешаются путем переговоров между ними.

6.2. Вопросы, не урегулированные настоящим договором, разрешаются в соответствии с действующим законодательством Российской Федерации.

6.3. Хозяйствующий субъект дает согласие на осуществление по своему усмотрению Администрацией округа контроля исполнения Хозяйствующим субъектом условий настоящего Договора.

6.4. Настоящий договор составлен в двух экземплярах, имеющих одинаковую юридическую силу, один из которых находится у Хозяйствующего субъекта, второй у Администрации округа.

6.5. Все изменения и дополнения к Договору оформляются Сторонами дополнительными соглашениями, совершенными в письменной форме, которые являются неотъемлемой частью Договора.

7. Адреса, банковские реквизиты и подписи Сторон

Администрация Петровского городского округа Ставропольского края	ФИО (наименование юридического лица)
356530, Ставропольский край, Петровский район, г. Светлоград, пл.50 лет Октября, 8 ИНН 2617014342 КПП 261701001 ОГРН 1172651026745 р/сч 40101810300000010005 в отделении Ставрополь г.Ставрополь БИК 040702001 л/сч 04213D53270 ОКПО 22043501 ОКОПФ 75404 ОКАТО 07246501000 ОКТМО 07731000001 ОКВЭД 84.11.32 КБК 60111705040040000180	_____ _____ _____ _____ _____ _____ _____ _____ _____ _____ _____ _____ _____ _____ _____

Глава Петровского городского
округа Ставропольского края

_____ (_____) _____(_____)
М.П. М.П.

АКТ ПРИЕМА-ПЕРЕДАЧИ К ДОГОВОРУ
на право размещения нестационарного торгового объекта на территории
Петровского городского округа Ставропольского края

от «___» _____ 20___ г. _____

Администрация Петровского городского округа Ставропольского края, именуемая в дальнейшем «Администрация округа», в лице _____
_____, действующего на основании
Положения, а _____
_____
(полное наименование Хозяйствующего субъекта)
ИНН _____ , ОГРН _____,
КПП _____,
в лице _____
(должность, Ф.И.О.)
_____, принимает место для размещения нестационарного торгового объекта площадью _____ кв.м. для осуществления деятельности _____
по реализации _____, по
(назначение, специализация)
адресному ориентиру в соответствии со Схемой размещения нестационарных торговых объектов на территории Петровского городского округа Ставропольского края (далее – Схема), адрес места расположения:
_____
_____ (№_____ Схемы).

Администрация Петровского городского округа Ставропольского края передает место для размещения нестационарного торгового объекта в состоянии, соответствующем условиям договора и цели использования.

Глава Петровского городского округа Ставропольского края _____(_____) М.П.	_____(_____)» М.П.

Управляющий делами администрации
Петровского городского округа
Ставропольского края
В.В.Редькин

СОВЕТ ДЕПУТАТОВ ПЕТРОВСКОГО ГОРОДСКОГО ОКРУГА
СТАВРОПОЛЬСКОГО КРАЯ
ПЕРВОГО СОЗЫВА
РЕШЕНИЕ

26 апреля 2019 года г. Светлоград № 24

Об отчете главы Петровского городского округа Ставропольского края о его деятельности, деятельности администрации Петровского городского округа Ставропольского края и подведомственных ему органов в 2018 году

В соответствии с Федеральным законом РФ от 06.10.2003г. № 131-ФЗ «Об общих принципах организации местного самоуправления в Российской Федерации», Уставом Петровского городского округа Ставропольского края, регламентом Совета депутатов Петровского городского округа Ставропольского края, заслушав отчет главы Петровского городского округа Ставропольского края о его деятельности, деятельности администрации Петровского городского округа Ставропольского края и подведомственных ему органов в 2018 году, Совет депутатов Петровского городского округа Ставропольского края
РЕШИЛ:
1. Утвердить отчет главы Петровского городского округа Ставропольского края о его деятельности в 2018 году.
2. Признать работу главы Петровского городского округа Ставропольского края, работу администрации Петровского городского округа Ставропольского края и подведомственных ему органов в 2018 году удовлетворительной.
3. Опубликовать настоящее решение в газете «Вестник Петровского городского округа».
4. Настоящее решение вступает в силу с момента его принятия.

Председатель Совета депутатов
Петровского городского округа
Ставропольского края
В.О. Лагунов

ПРИЛОЖЕНИЕ
к решению Совета депутатов Петровского
городского округа Ставропольского края
от 26.04.2019 г. № 24

Отчет
о деятельности главы Петровского городского округа Ставропольского края, администрации Петровского городского округа Ставропольского края и подведомственных ему органов в 2018 году

Сегодня я представлю вашему вниманию результаты деятельности главы Петровского городского округа Ставропольского края, администрации Петровского городского округа Ставропольского края и подведомственных ему органов за 2018 год.
В ходе экономической конференции, в марте, мы обсудили итоги работы администрации, одним из основных направлений которой в 2018 году стало создание условий для привлечения инвестиций в экономику округа. Подавляющее большинство приглашенных присутствовало на этом мероприятии, поэтому постараюсь не загружать ваше внимание и тезисно представить экономический блок, осветив лишь основные направления деятельности и цифры.
Во второй части вы услышите о деятельности администрации как органа муниципальной власти.
Сегодняшний отчет - первый о деятельности в новом формате – формате городского округа. По прошествии года уже можно сделать отдельные выводы о позитивных моментах и «подводных камнях» в реализации краевого закона, регламентирующего переход в городской округ.
Значительные изменения произошли в структуре органов власти: представительный орган избавился от ступенчатого формирования – делегирования депутатов от поселений в состав районного совета. Совет был избран на муниципальных выборах по смешанной системе. В результате количество депутатов сократилось со 140 до 29-ти.
Отчёт о работе администрации – это сложившаяся и оправдавшая себя форма представления итогов деятельности, основанной на тесном взаимодействии органов исполнительной и представительной власти по решению актуальных проблем социально-экономического развития округа.
Хочу выразить признательность депутатскому корпусу, начальникам территориальных отделов, руководителям предприятий и учреждений, представителям общественных организаций за сохранение положительного настроя в работе. Мы в целом консолидированы, и все проблемные вопросы стараемся решать совместными усилиями.
Я искренне убеждён, что сложившаяся атмосфера доверия, сопричастности каждого участника единой команды в поиске эффективных методов работы, будет существовать и в дальнейшем.
Каждый новый год приносит в жизнь Петровского района изменения, 2018 не стал исключением. По объемам выполненной работы, задуманных и реализованных планов и задач он был насыщенным.
Наша деятельность в 2018 году строилась на принципах законности, гласности, коллегиальности и учета интересов населения.
На всем протяжении отчетного года работа администрации Петровского городского округа была направлена на комплексное социально-экономическое развитие территории и улучшение качества и уровня жизни граждан. Основное внимание уделялось вопросам бюджетной и налоговой политики, управлению и распоряжению муниципальной собственностью, социальной поддержке отдельных категорий граждан, созданию благоприятных условий для развития предпринимательства, привлечения инвестиций, организации новых рабочих мест, контролю за исполнением вопросов местного значения.
По объёму инвестиций нам удалось значительно прирасти к предыдущему году - на 600 млн. руб. и превысить отметку - 3,0 млрд. руб.
Валовый сбор зерновых и зернобобовых культур в прошедшем году составил более 384 тысячи тонн. Произведено хозяйствами всех категорий мяса – 28 тыс. тн, молока более- 29 тыс. тн, реализовано рыбы – 37 тн.
Более 80 % предприятий в 2018 году получили прибыль в общей сумме 396 млн.
Основными производителями молока, яиц, овощей и фруктов остаются К(Ф)Х и личные подсобные хозяйства граждан, которыми в 2018 г. произведено картофеля 5.2 тыс. тн, овощей открытого грунта 5.3 тыс. тн., плодово-ягодной продукции -1325 тн.
Оборот крупных и средних предприятий округа за 2018 год достиг 11,5 млрд. руб., что на 3 % превысило показатели предшествующего года.
В 2018 году продолжилась работа, хотя и недостаточно активно, по заключению договоров социального партнерства между управлением по делам территорий и предприятиями округа.
Это важный сектор поддержки социальной сферы наших поселений. Безусловно, работе нужно придать должную динамику, и завершить её в текущем году.
В рамках приоритетного проекта «Чистая страна», с учетом того что год 2018 объявлен годом ЭКОЛОГИИ, администрацией Петровского городского округа реализовано мероприятие по рекультивации несанкционированной свалки, расположенной на площади около 30 га. Сумма освоенных средств без малого 40 млн. руб.
Кроме этого закрыты 17 свалок по поселениям округа. Было проведено 45 субботников по санитарной очистке, благоустройству и озеленению территории.
Значительную финансовую помощь из краевого бюджета мы получили, участвуя в краевой программе местных инициатив. Из 12-ти проектов реализуемых на территории округа, 3- относятся к сфере культуры, 4 - к сфере физической культуры и спорта, остальные – благоустройство территории, дороги и городская баня.
Культура.
Можно с гордостью констатировать, что петровчане - народ талантливый. И это не пустые слова. Широко известны не только в крае , но и далеко за его пределами многие из 26-ти народных коллективов, такие как «Нива золотая», «Казачья вольница», «Молодушки» и другие, которые неоднократно становились лауреатами всероссийских и международных конкурсов и фестивалей.
В отчетном году в районе проведено 6530 культурно-массовых мероприятий, фестивалей и конкурсов.
В 2018 г. учреждения культуры клубного типа добились повышения основных показателей по сравнению с 2017 г. 317 клубных формирования посещают 4496 человек.
В 2018 году на ремонт материальной базы объектов культуры было выделено и освоено 12 млн.900 тыс. руб.
Спорт.
Спорту в Петровском городском округе всегда уделялось особое внимание. Наверное, поэтому более 43 процентов жителей у нас активно занимаются физкультурой и спортом.
В динамике прошлых лет это выглядит так: 2017 -36,1 %, 2016 – 29,1 %.
За отчетный период в округе подготовлено 224 разрядника. Из них 2-КМС, 5- перворазрядников и 217 спортсмены массовых разрядов.
В этот период отремонтированы спортивные залы в селах Константиновское и Благодатное, построены пять спортивных площадок.
Образование.
Значительные победы были достигнуты преподавателями и учениками школ нашего округа в различного уровня конкурсах:
2-е место в краевом конкурсе «Директор школы Ставрополья – 2018»- Зубцова Наталья Викторовна.
1-е место в краевом этапе и 4-е на всероссийском этапе конкурса «Воспитать человека» - Воробьева Галина Викторовна и другие.
Аттестат с отличием и медаль «За особые успехи в учении» получили 43 выпускника (18,1%) , 2017 году -29.
Более 100 млн. руб. было направлено в образование. Реконструкция детского сада «Сказка» в с. Константиновское, ремонт кровель в 7 учреждениях, в 6-ти - замена оконных блоков, ремонт 2-х спортзалов, обустройство трех дворовых территорий.
Жилищно – коммунальное хозяйство и благоустройство территории.
В рамках данного направления, по программе «Формирование современной городской среды» прошло благоустройство парка в микрорайоне «Победа». Стоимость работ составила 23 млн. 750 тыс. руб.
Дороги.
Общая протяженность отремонтированных автомобильных дорог общего пользования местного значения в 2018 году составила 51,9 км, в том числе асфальтобетон – 35,9 км, щебеночное покрытие - 16,0 км.
Выполнен значительный объем по летнему и зимнему содержанию.
Израсходовано средств из бюджета городского округа по данному направлению – 187,9 млн. руб.
В рамках организации транспортного обслуживания населения в округе

работают 27 муниципальных маршрутов:
- 9 пригородных, обеспечивающих автобусное сообщение с г.Светлоград
- 18 маршрутов по городу.
Малое и среднее предпринимательство стало неотъемлемой частью экономики городского округа.
На территории округа осуществляют деятельность 2206 субъектов малого и среднего бизнеса, из них 1971 индивидуальных предпринимателей (89,3% от общего числа). Наибольшее количество занято в торговле и сфере оказания услуг – более 84 процентов. Субъекты малого и среднего предпринимательства, участвуя практически во всех сферах экономической деятельности, обеспечивают формирование конкурентной среды, повышение уровня жизни населения, вносят существенный вклад в пополнение доходной части бюджета.
В течение 2018 года была продолжена работа по выявлению у работодателей нелегальных трудовых отношений с работниками. Проводились рейды межведомственной рабочей группы по снижению неформальной занятости, легализации заработной платы по выявлению фактов неоформленных трудовых отношений. На конец года было выявлено 3275 человек без оформления трудовых отношений.
В течение 2018 года в виде субсидий на решение вопросов местного значения из краевого бюджета поступило 295 млн. руб.
В доходную часть бюджета поступило 1млрд. 984 млн. руб. Из них 456 млн. руб. налоговых и неналоговых доходов. Плановые назначения по ним перевыполнены на 72 млн. руб.
Замена дотации на дополнительный норматив по налогу на доходы физических лиц также позволила привлечь в бюджет округа дополнительно 2,5 млн. руб. собственных доходов.
Исполнение расходной части бюджета Петровского городского округа осуществлялось посредством реализации 15 муниципальных программ.
Общий объем финансирования, запланированный программами на 2018 с учетом изменений в сводной бюджетной росписи расходов бюджета округа по состоянию на 31 декабря 2018 года, 1 963,04 млн. рублей. Кассовые расходы на реализацию программ по итогам отчетного года составили 1 917,92 млн. рублей или 97,7% к уточненной бюджетной росписи.
По итогам оценки эффективности реализации муниципальных программ в 2018 году по большинству муниципальных программ наблюдается взаимосвязь целей муниципальных программ и задач подпрограмм.
В целях повышения в 2019 году эффективности реализации программ ответственным исполнителям необходимо принять меры по повышению качества планирования и эффективности управления реализацией программ, а также по своевременному и полному выполнению контрольных событий, содержащихся в планах-графиках реализации программ на 2019 год.
Отсутствие просроченной кредиторской задолженности свидетельствует об эффективной работе всех главных распорядителей средств бюджета.
В 2018 году соответствии с требованиями Федерального закона от 28.06.2014 № 172-ФЗ «О стратегическом планировании в Российской Федерации» в округе разработаны и утверждены основные документы стратегического планирования:
- стратегия социально-экономического развития Петровского городского округа Ставропольского края до 2035 год, решение Совета депутатов Петровского городского округа Ставропольского края от 14 декабря 2018 года № 196. Цели, задачи и направления социально-экономического развития округа на период до 2035 года определены с учетом мнения населения;
- прогноз социально-экономического развития Петровского городского округа Ставропольского края на период до 2035 года, распоряжение администрации от 13 декабря 2018 года № 708-р;
- прогноз социально-экономического развития Петровского городского округа Ставропольского края на 2019 год и на плановый период 2020 и 2021 годов, постановление администрации от 15 ноября 2018 № 2034;
- бюджетный прогноз Петровского городского округа Ставропольского края на период до 2024 года, утвержден распоряжение администрации от 02 марта 2018 года № 120-р.
Результатом проводимой в округе бюджетной и экономической политики являются статистические показатели, характеризующие развитие округа в целом.
Так, среднемесячная заработная плата увеличилась до 25600 руб., при темпе роста 109,2 %.
Среднесписочная численность крупных и средних предприятий по итогам года составила 10661 чел., при темпе роста 101,3 % к показателю 2017 года.
Уровень регистрируемой безработицы составил 1,2 %,то есть снизился на 0,2 %.
Но, несмотря на это, остается актуальной проблема демографии. До настоящего времени не удалось преодолеть негативные тенденции. Численность населения, к сожалению, продолжает сокращаться за счет миграционного оттока, за счет превышения смертности над рождаемостью.
Эти факты свидетельствуют о недостаточности работы направленной на создание комфортной среды проживания и повышения уровня жизни населения.
Администрацией Петровского городского округа, как исполнительно- распорядительным органом власти, осуществлялись мероприятия по реализации федерального и краевого законодательства в том числе в части переданных полномочий.
В истекшем году, в целях сохранения шаговой доступности органов власти населению, оперативного решения назревших вопросов, мы продолжили, ставшими уже традиционными, встречи главы и руководителей организаций районного уровня с населением.
Было проведено 12 таких встреч, на которых, после информаций главы округа и начальника соответствующего территориального отдела о состоянии дел, строился диалог с жителями, результатом которого являлось обсуждение местных проблем и механизмов их решения.
Граждане могли обратиться к любому из руководителей лично и получить исчерпывающий ответ, или же вопрос ставился на контроль для дальнейшей проработки.
Вместе с тем можно отметить значительное увеличение количества обращений граждан 1047 (в 2017 году -498) из них 121 обращение на «Телефон доверия главы», в предшествующем году - 46.
Наибольшее количество обращений касалось ремонта дорог, благоустройства, уличного освещения, качества коммунальных услуг, тарифов на услуги ЖКХ.
Ежегодно, в День Конституции, проходит Общероссийский день приема, на котором заявителю можно связаться в режиме «видео» с любым органом власти на территории Российской Федерации.
У нас наблюдается ежегодное снижение интереса респондентов к данному формату. В декабре 2018 года в администрацию обратилось всего 3 человека, ранее это количество превышало два десятка.
Отчасти это может быть объяснено расширением открытости органов власти всех уровней.
Мониторинг информационной открытости органов местного самоуправления Петровского городского округа за 2018 год показал, что общее количество информационных сообщений (пресс-релизов, новостей, анонсов, статей и др. материалов), размещенных на официальном сайте администрации составило 2852 единицы.
Кроме этого, администрацией с конца отчетного года активно используются для доведения информации такие ресурсы как «Инстаграм», «Одноклассники», «В контакте».
В газете «Петровские Вести» было опубликовано 352 информационных материала о деятельности органов местного самоуправления.
Регулярно выходит «Вестник Петровского городского округа», который отражает изданные нормативно-правовые акты. Это позволяет оперативно и объективно подать информацию различным группам и категориям читателей.
18 марта 2018 года состоялись выборы Президента Российской Федерации.
Изменения в федеральном законодательстве дали возможность жителям городского округа, фактически проживающим в других регионах, проголосовать по месту своего пребывания.
Избирательными комиссиями совместно с территориальными отделами были проведены подворные обходы с целью выявления таких граждан. Результатом этой работы стало уменьшение количества избирателей до 5%, а это более 2,5 тыс. избирателей. Соответственно на это количество мы приблизились к реальной явке.
В 2018 году состоялось 10 плановых заседаний администрации Петровского городского округа, на которых рассмотрено 37 вопросов, проведено 11 обучающих совещаний с работниками аппарата.
Продолжил свою работу Общественный совет, представляющий общественные объединения, некоммерческие организации и жителей-лидеров общественного мнения. Рассмотрены значимые и злободневные вопросы на двух регламентных заседаниях.
Актуальной остается работа администрации в области противодействия коррупции.
Было проведено два заседания Координационного Совета при администрации Петровского городского округа и 12 заседаний комиссии по соблюдению требований к служебному поведению муниципальных служащих и урегулированию конфликта интересов, по результатам которых были приняты соответствующие решения.
По итогам проведенных проверок сведений о доходах в отношении 12 муниципальных служащих, двух руководителей органов администрации выявлена информация, свидетельствующая о предоставлении недостоверных или неполных сведений.
Администрацией округа в 2018 году осуществлен комплекс мероприятий по организации предоставления государственных и муниципальных услуг структурными подразделения администрации, муниципальными учреждениями, в соответствии с требованиями Федерального закона № 210 «Об организации предоставления государственных и муниципальных услуг». Мы переходим к пятому, заключительному этапу реализации вышеназванного закона – перевод услуг в электронный вид.
Осуществлялось тесное взаимодействие с МФЦ Петровского района, в том числе и по вопросам регистрации граждан на федеральном и региональном порталах госуслуг. Доля граждан использующих компьютеры для получения услуг и различной информации неуклонно растет. Запланированная в 601-м Указе Президента РФ на конец года планка 70 %, нами достигнута в сентябре, и на контрольную дату мы имели более 75 процентов.
В марте этого года исполнилось 5 лет начала работы МФЦ. Ежегодно количество обращений неуклонно растет. В отчетном году в центр обратились более 73 тыс. заявителей, в том числе – 44,6 тыс. в городе Светлограде и 28,7 тысяч в территориально обособленные структурные подразделения в селах округа.
Петровчанам через многофункциональный центр предоставляются 147 видов услуг, из них -59 федеральных, 29- региональных, 59 – муниципальных и 10 услуг для бизнеса.
С целью обеспечения наибольшей доступности государственных услуг и недопущения снижения удовлетворенности гражданами качеством получения государственных услуг, в 2018 году было осуществлено 56 выездов по сельским поселениям.
Был организован прием документов от граждан на назначение субсидий, на выплату компенсации для приобретения школьной формы и школьных принадлежностей, получения удостоверения «Дети войны».
Как вы знаете, в декабре прошлого года был принят краевой закон «О детях войны в Ставропольском крае», в соответствии с которым, лица, не достигшие совершеннолетия на дату окончания войны, могут претендовать на получение данного статуса.
В 2018 году принято 4586 заявлений и пакетов документов для назначения пособий ежемесячных денежных выплат. За год гражданам перечислено различных видов пособий и компенсаций на общую сумму 202,3 млн. руб.
Обеспечивались ежемесячные выплаты 12 видов пособий и компенсаций 10,4 тысячам получателей.
В отчетном году осуществлялось 35 вида выплат различным категориям граждан. Численность получателей мер социальной поддержки на конец отчетного периода составила 21,5 тыс. человек. В 2017 году было 22.4 тысячи.